泰東日報

舊曆八月十四日
昭和五年十月五日
發行人 阿部眞言 編輯人 陳諭氏 印刷人 李福綿
發行所 大連市奥町八十五番地 泰東日報社
電話 社長及營業（長）四五二四 編輯八〇九二 廣告八〇九三 大連郵便局私設函第七九號
▲定報價目（以現大洋爲本位）每月一元、每份零售半角、半年五元八角、全年十一元（郵費在內）▲廣告刊例（以現大洋爲本位）每行五號字十三字每日一元、特別地位加倍、長期者另議

蔣馮戰事近況 兩軍仍在對峙激戰
平漢以北將作戰事中心

【漢口三日發電】自上月二十三日至二十八日經過西北軍兩次之猛烈反攻、蔣軍第四十隊之第一師第二隊之第十一師第十三師等由淆川向許田、張藩莊一戰完全敗北確爲事實、尤以其中第十三師司令部被包圍幾乎完全被消滅受極大損失、至最近始漸暴露、因之武漢人心又呈動搖之兆、於是武漢行營數日來頻頻宣傳蔣軍佔優勢、尤以西北軍放棄蘭封、吉鴻昌軍之倒戈、而佔領許昌等、極力宣傳、但據確實消息兩軍目下對峙之情形如左、

隴海線在杞縣、陳留、通許、朱仙鎭之綫、對於西北軍之孫殿英軍蔣軍有第二、六、七、八、十、十二、十三、五十、五十二各師與其對峙、在淆川對於西北軍劉桂堂、王泰、張維璽、鄭大章等蔣軍有第四十四、四十八、五四、之各師、與其對峙、由淆川向平漢線併行南下在野店大石橋線有徐源泉部隊之主力對此西北軍有張維璽、任應岐、劉郁芬等各部隊、在平漢線許昌以北仍然完全在西北軍手中、至昨二日蔣軍始僅進占大石橋驛、在平漢線以西西北軍於榮陽密縣、新鄭有孫良誠、孫連仲等之主力、在廣山、寶豐線有劉汝明、田金凱、在伊陽、臨汝線有張治中、梁冠英、劉茂恩在鞏縣線有劉郁芬之主力部隊對此蔣軍以楊虎城爲中心有范石生等軍、此部隊因戰線過長進出頗爲困難、然而蔣軍至昨二日將徐源泉之大部隊退至、平漢線大石橋、其他大部隊亦開始移動確爲事實、而上項在此重要時機爲維持聲望起見、首先以占領許昌爲目標而注全力、或者因進出平漢線東方困難而放棄、而以平漢線以北爲此後攻擊之中心、其次蔣介石以劉峙與何成濬之勢力關係不佳、何成濬最近將退歸漢口、專任湖北省政府主席、此種宣傳策動漸露骨、」

張學良電寧方 請速命各軍中止戰爭
在北平開善後會議

【南京三日發電】張學良本日電國民政府、請迅速命各軍中止戰爭、而由各方面派遣代表在北平開善後會議、爲促進解決時局而共同努力、

遼張未就副司令之原因 西北軍占優勢 及蔣未將軍費交來

【瀋陽四日發電】蔣介石前以胡若愚、李石曾以雙十節爲期勸張學良、就任副司令、對河南戰局西北軍有優勢之展開來、及與蔣介石約定之軍費並未交來、及與馮玉祥代表之交涉此張學良尚未回答、其原因以仍未完結之故、

王金鈺北來之使命 勸張就副司令
據云孫科尚未動身

【大連】關於張學良氏就任陸海空副司令一事、南京政府先後曾派代表多人、慫恿張氏早日就職、惟以內部關係複雜、迄今未能實現、邇來蔣介石又委第十三路總指揮王金鈺氏前來勸駕、王氏業於昨日正午搭乘入港之長春丸偕同陸海空總司令部參議馮象鼎秘書長馬季甫及王夫人等同道抵連下楊於星個津大和旅館、當氏甫抵連前、曾派陸海空總司令部參議楊典欽氏、先行來此安排一切、以故及時至碼頭歡迎者大有人在、王爲孫傳芳氏之舊部、故孫系如張顯增傳筱菴均曾到船歡迎、聞氏在連逗遛一夜、今晨便搭急行赴瀋據氏船中談謂此行去遼乃奉蔣總司令所委勸張學良氏早就副司令之職、至於何期言歸剡難定、關於鐵道部長孫科氏北上、余動程時尚未與聞云、

東北軍最後目的
似有掌握河北全省之勢

【北平三日發電】王樹常所率之東北第二軍已由津浦線滄州向東光方面分配完畢、而更以騎兵一旅由東光向冀州方面而南下、據言最後之目的地爲大名、東北側之意向包含石家莊尙掌握河北省之實權、

蔣軍三次總攻 形勢頗有利
寧政府之發表

【南京三日發電】據國民政府之發表云、蔣軍自三十日以來開始第三段之總攻擊、其結果至昨日向開封方面躍進十二哩至二十哩、在隴海線方面達到蘭封、左右兩翼皆達到距離開封十哩之地點、形勢對于蔣軍爲有利、

上海對外無線電臺竣工 中美間可直接通信
三十分鐘即可達到

【上海三日發電】美國無電綫公司由國民政府之請求在上海市外建設中之對外無線電台將於數日中竣工、最近將與美國各無線台開始一般通信、半點鐘即可達到、對於一般商人非常便利、其次同樣在市外建設中之法國無電所亦於最近完成、在明年初將開始與歐洲通信、

山西軍一部倒戈 鄭州附近發生戰事

【漢口三日發電】據鄭州來電云自今晨來在鄭州附近突然開始戰鬥、砲聲頻々市內大起動搖、原因雖不明、傳說爲西北軍之一部爲蔣軍所收買而倒戈、

粵軍飛機 向南寧城傾注電油 城內起大火市民逃避

【廣州電】連日飛機隊赴南寧炸敵、毀鎭寧砲台、軍官學校及彈藥廠、並傾注電油二百箱、城內發生大火多處、居民逃避一空、滇軍猛攻、佔南門街、韋雲淞據城抵抗、士兵越城、紛紛逃亡、

粵桂知平條件不諧

【廣州電】伍廷颺派員謁當道、商張桂軍輸誠條件、（一）李宗仁、張發奎、白崇禧、黃紹雄出洋、所部交中級將領統率、（二）速組織省府、軍隊歸省府統轄、（三）善後費中央撥助、當道以輸誠不應言條件、無結果、

【廣州電】陳銘樞派孫希文返省、謂邕敵共二千、正圍攻城、不久克復、駐柳州來賓遷江上林敵約四五千、我余李黃各部、駐潯州貴縣賓陽、成大包圍勢、陳濟棠令各師政訓處裁撤、職員送政訓練習所考選、不及格給薪一月遣散、又陳濟棠談、返梧期未定、前方由余李兩師長主持、張桂軍無派員輸誠事、八十兩路決先克南寧、八路總部、有日內遷燕塘、

張桂軍猶堅守南寧 粵軍已大舉合圍
南寧桂城尚有桂軍三千

【廣州電】飛機隊長張子璇說、余黃兩部二十六日分三路猛攻來賓、即佔領、粵軍校學生率機三百名交朱紹良部、朱派廣大輪到粵載運、定三十日起運、滇代表賀亞民談、奉令統率三路攻桂、以柳州爲會合地、

山西軍集中石家莊
因不了解東北軍行動

【北平三日發電】閻錫以東北軍之行動不易了解、對於前由津浦線向大名方面退却之山西軍命令集中於石家莊、該方面之空氣漸次緊張、

東北與山西間 漸漸感疎隔

【北平三日發電】昨日在天津山西側之殘留憲兵一隊被東北軍解除武裝、同時並沒收四列車、恰如向池中擲石給各方面一大影響、自東北軍出兵以來、並未顧及到南京側及山西之意向、頗有傍若無人之勢、近來漸有與山西軍感情疎隔之傾向、而此種非常手段、更形不佳、據某方面之調查云山西側開始在正定石家莊間建築塹壕、

陳濟棠談 張桂軍幷未派員輸誠

【上海電】陳濟棠談返梧未定、前方由余李兩師長主持、張桂軍無派員輸誠事、八十兩路決先克南寧、八路總部有日內遷燕塘說、余黃兩部宥（二十六）分三路猛攻來賓、即佔領、

赴京祭譚延闓、並轉前方慰勞各軍、陳濟棠派區芳浦林翼中赴京祭譚、並報告軍事近狀、亦轉前方勞軍、二十九日孫區林三人赴港、轉輪北上、

【上海電】伍廷颺奔走粵桂和平、其條件爲、（一）李張黃白下野、各軍服從中央、（二）中央遴黨國有歷史者組織省府、接統各軍、（三）餉由中央接濟、（四）粵軍回粵、粵對此須請示中央、張桂亦無確切表示、事難實現、另訊、桂系主張以李濟深收拾桂局、

劉珍年代表 到平謁于學忠

【平訊】駐防膠東之劉珍年派代表劉素儒、日前由膠東到平、赴鐵獅子胡同第一軍部訪于學忠氏、有所接洽云、

東北鐵道建設計劃
有歡迎德國投資說

【哈爾濱三十日發電】東北交通委員會近來屢屢建立敷設鐵道之計畫、但目下在經濟困難之時、資金之來源頗感困難、而對於前視察東北之德國資本團請求向中國鐵道投資、因此當即召集臨時委員會決議容認此請求、將此旨意要求德國回答因之在本月中旬德國資本國代表來瀋、關於鐵路投資有具體之協定、

胡漢民 演說黨政
痛下箴貶

【南京訊】立法院胡漢民近在該院紀念週席上講演時局、涉及黨政工作情形、多所箴貶、聞者感動、其言略謂、我們討逆工作、最短期內將有一相當結束、但個人不僅不以爲幸、仍覺無限杞憂、黨務政治、均須急謀整飭、我們的黨叫做國民黨、可是事實上、國民是一截、黨又是一截、黨做的事、並不與國民發生關係、甚至使國民對黨還增加許多不良的印象、據從北方回來的同志說、北方人民、對黨所具的觀念、是（一）孫中山先生是好的、可是國民黨實在太糟了、（二）三民主義確是救國主義、可是黨員如此、如何能推行主義、更有謂國民黨者打架之黨也、改組西山下至某組某派之爭主席、衆人之奪委員、都無所不用其極、國民黨印象如此、還樣的黨、是不是國民所需要的呢、此爲本黨同志、尤其負有黨務責任的同志所應該切自省、黨務本該在政治先、但現在政治效能、較々黨務、居然有勝過處、省縣黨部或者還比較健全、至於縣黨部以下、任我一人、問他貴縣黨務近來如何、他必定說不行、也許你們那裡比鄰好些、如問老百姓、更不知黨部爲何物、甚至以黨部爲衙門委員者、能與縣牟接近之黨官而已、國府遷都三年中竟找不出一個違法瀆職官吏、如果我們政治眞已把賢人主義切實々現了、何至一般作官的賢人、半年不升官、便皇々然若有所失、一般得有所謂學士碩士頭銜者、官非薦任不作、得了薦任、又非一級不作、得了一級、還嘆着說、薪給微薄、入不敷出、正不知他們作官究爲何來、一般大好青年、日夜奔競勢要之路、趨附權貴之門、期獲得所謂出路的更不可數計、黨國前途、該是何等危險的徵象、政治既不講求政率、更談不上紀綱、一切荷負政治責任的人、都好像愈做愈太平、眞沒什麼緊張或困難了、前方將領、儘管拚命殺敵、後方官吏、却努力來安樂、薪水偶遲發、便怨聲載道、甚至謂既無酬報、何有工作、較大的官吏、在南京多住數天、就覺得身心不安、好像不到上海舒散一下、便無以維持了、試問負黨務政治責任的人、將何以自解、今後如仍委靡不振、腐化敷衍、也不能建設我們所需要的國家、大家於此、應有深刻的覺悟、

陝甘 民軍蜂起
甘民軍代表談

【漢口電】甘肅民軍代表昨抵漢口、據談甘肅民軍魯大昌黃得桂等、正會兵蘭州、節節勝利、現魯大昌佔領臨洮一帶、隴南大部爲王占林佔領、黃得桂得有隴東十數縣屬、至陝西時局、亦甚樂觀、該省民軍蠡起、現除西安臨潼諸城以外、均爲民軍佔領、

張學良派員 到平辦理外交

【北平電】張司令長官、特派機要秘書蔡彬倫於前晚來平、專任辦理外交事宜、蔡君現寓東方飯店三十九號、並赴衞成部謁見于學忠軍長、有所接洽云、

東北軍已完全占領 黃河以北鐵路沿線

【北平三日發電】東北軍向石家莊以南進兵有與石友三軍合併、而完全占領黃河以北鐵路沿線之說、在石家庄以北以東之山西軍由閻錫山之命開始向娘子關以西撤退、

讀者論壇
第二次世界大戰之預兆

現在的世界、畢竟還是戰爭的世界、世界文明愈進步、戰爭手段終於也跟着進步了、兵器也跟著愈毒辣了、我們試一看人類戰爭歷史、兵器的演進、便可瞭如指掌、在上古、人和人鬥爭、祇是手搏口囓的角力、那時沒有什麼兵器、所有的兵器就是強悍的手脚、尖利的齒爪、後來到了漁獵時代、人們爲了生活發明了畋獵的工具——木、石、於是在相當時期獵得物分配不均的時候、便順手拿獵具做兵器、自相厮殺、不過那時的戰爭還得靠體力、後來有了弓矢刀矛、這時部落戰爭已興、公共的戰爭已經有了相當的組織、對於兵器各方已都非常注意、也有長足的進步、戰爭的勝負已不全恃體力的強弱、而其於兵器的精粗、歐洲封建時代的堡壘戰爭、這種兵器正占主要的地位、到十八世紀、英國的工業革命開始、一切的科學發明都如雨後春筍、什麼蒸汽機、紡織機……這種科學的發明、在好的一方面自然是做種種建設的工作而在相反的一方面、便會誘致破壞的兵器的發明、於是槍砲、兵艦、飛機、潛艇、都跟着一一出世、無怪美國有名的地代學者享利治要說「進步與罪惡是同時並進的」、確實、這時的戰爭已不像從前那樣的拙笨了、數百人數千人的殺人盈野已是平淡無奇的事、而幾個強國爲了自衞、爲了侵略人家、對於兵器便不惜重貲提倡、夠心爭鬥、於是科學兵器的發明、大有一日千里之勢、這時的戰爭已完全拿兵器爲主體了、我們祇阻看歐戰時、德國的人數應該是寡不敵衆的、而終於以步槍的敏巧戰勝與國、以大砲阻優良打敗法國、以潛水艇的出奇結果了不少英美主力艦的生命、這種已見諸事實、不容喋喋、總之戰爭的方式、已由平面轉向立體、兵器的演進、已由徒手白刃而科學的器械、我們看他們精益求精的努力、正預備社會學家所預言的不久將來的世第二次大戰、什麼倡言和平、限制軍備、還不是騙人的鬥面戲、祇看這次倫敦海會的結果、便可明瞭英國之特設軍用化學協會、法國之組織毒瓦斯戰團、德國之竭力研究化學戰爭、俄國之獎勵新發明戰具、日本之預備毒瓦斯攻擊、這一切的一切、無非是將來大戰的預兆、可是將來的戰爭、是奇妙不可測的科學兵器戰爭、請看今日的各國養精蓄銳、將來的叱咤風雲、排山倒海、令人思之、眞不嘗談虎色變之懼、

眼科專門
（隨時可以入院）
玉井醫院
院長 玉井純
大連市西通三十五番地
電話五七三一番

內科
嶋根醫院
電話八三四三號
大連市信濃町市場正門前中街

中華棧新社開幕
旅客福星
眞 正
自新洋鐵三
蓋式灰筋層樓房
破天荒十大特色
大連常陸町三三、三七、四一、番地
房屋寬濶各屋皆有自來熱水洗臉盆站櫃大鏡躺椅鋼床錦被電鈴西式大磁盆沐浴室由客自便分文不取自來水小便器大便器用信紙信封俱全冬則暖氣夏則風扇倍極完善應酧周到價廉便利報關上稅
大連奥町
敝社電話長七九七一
樓上 二一六四六
樓上電話四二〇〇
櫃檯 五七四四
營口 電話九四九 中華棧
長春 義昌公司 電話二七八
哈爾濱 中華棧道外 運輸部電話四三一八五
青島 中華棧 電話一四九
大連市奥町中華棧
主人張炎町謹啓

三井保險
手續簡單 賠償迅速
火災。海上。運送。自動車
保險金額不拘多寡如蒙賜顧請以電話通知弊行保險部當即派人員前往接洽不悞特此奉告
三井洋行大連支店
大連市山縣一八二番地
電話代表七一〇一番

洪來國綢緞莊廣告

本號新到特品綢緞各種奇異花色印花綢綉時髦材料並由歐美定織絨呢嗶嘰北口採辦細毛皮衣一應俱全賜顧諸君請認敝號門市爲記
大連市浪速町四十一番地
零售部電話五二六八
批發部電話六二[illegible]號

包辦中西筵席
應時隨意便酌
大連連鎖街銀座通
北京料理 扶桑仙館謹啓
電話 日人二二一一〇 華人二三一一 二階二三一〇九

法國外交方針如舊 先安全而後軍縮

【巴黎電】總理達迪在亞倫松演說、明揭法國外交方針、氏稱法國對於在歐洲及全世界、建立政治與經濟和平之工作、擬堅忍進行、法國仍信欲達到和平、必須按照其「安全、仲裁與軍縮」之方式、彼拒絕將此三者之先後次序顚倒、法國一方等候國際核准與保障時代之來臨、一方將採用其應有之防範權利云、

德政黨不易聯合

【柏林電】商黨決定反對參加由社會民主黨直接或間接贊助之任何政府、故普選後盛傳之「大聯合」已確難成立、據聞與國權黨脫離之基督社會黨派、意見亦與商黨相同、近頃人民黨通過之議決案、亦有同樣傾向、按商黨現占國會二十三席、司法部長則屬該黨黨員、

美報之中國時局觀

【華盛頓電】美報對中國時局評論、表示對南京政府成功、祗爲一有條件的信念、惟一般均同意、中央政府地位較見強固有若干記者評稱、以爲此項成功、或係臨時的、大半因冬季屆臨、又遼方決定傾向南京出面干涉、大半係受畏懼蘇俄之影響、華盛頓明星報指陳閻整師退却、或祗係等候時機、與中央再戰、華盛頓郵報稱近頃一切事件、均係「中國特有策略、」對於南京之成功、是否有任何確定進步、表示懷疑云、

歐美經濟視察談
日本慶大教授之講演

十九日大阪每日新聞社派往歐美考察經濟事情之慶應大學教授向井鹿松氏現已歸國曾、於十七日在大阪舉行第一次講演會、向井氏演題爲德美兩國努力挽救經濟不振之實情、其講演要旨如次、

今日經濟界之不振、固由於生產與消費未能保持均衡、然與各國之特殊事情有相當關係、有謂美國已見經濟恢復之徵候、生產與消費不久即可維持均衡者、此實由美國之特殊而實現者、法國農民階級尚稱富裕、故其工業製品之購買力亦較能不衰、因而其受經濟不振之影響亦較遲。英國之狀態、在世界中似最爲不佳、則爲受保守性之、工廠之合理化遲遲不能實行、德國柏林之市況研究日本情形、倘較優於英國、述其樂觀之說、然日本因震災失去數十億之富、其多年蓄積之富多充固定資本、致經濟界常受壓迫、故其蓄積之不富不能成爲國民之購買力、予以爲由此觀之、欲維持一國之永久的經濟的隆盛、非增加國民購買力不可、日本所提倡之消費節約其意義非予所了解、德國東部農民極爲困窮故曾提出救濟案於議會、當時有某大臣演說、亦謂欲求工業製品之有銷路則救濟殊屬必要、可見其對於國內購買力異常關心、然欲永久增加購買力、須使物品之單價低廉、爲使原價低廉計、乃發生合理化問題、有人謂合理化產生失業者、然德國實行合理化、其失業者並未增加、蓋失業者常爲他種事業所吸收、至於使原價低廉之法在大量生產、但亦須有大量之需要、賣品售與外國固爲必要、然不可忽視國內之消費、關於此點、最近識者似已慮及、日本關於消費則輕視國內之市場、需要不變時之大量生產則有事業合同企業同盟、規格統一等方法、然實行事業合同有時物品原價雖已低廉、市場價格仍不低廉之時、德國現即有此現象、予游歷英美德法等國時有一常爲彼邦人士所問之事、即日本商人在國市將場其貨價低減互相競爭、不致一回失敗乎、關於此點美國對於眞有購買力之內地市場不使其爲物價協定、而獎勵在外國市場之協定、由此觀之就日本現狀而論使國內消費旺盛最爲要圖云云（未完）

漢口又槍決大批共黨悉爲青年

【漢口電】共產黨員四十四人、於二十六日、在武昌被當道槍決、其中四十三人、皆二十餘歲之青年云、

列強在華投資之研究
雷麥教授在滬聯太平洋會講演

（二）英日在華直接（商業）投資之數目、孰者爲大、

（三）自一九二五以來、外國在華投資之總數、是否減少、

（四）華人在外投資、與外人在華投資者二者孰大、

（五）美國不要在中國國際金融上佔一地位、如其在西方者、其故安在、

（六）試述今日與長期中之外國在華投資、何者爲其障礙物、

（七）如將來大宗外資進口時、何種爲最著、

觀

諸題中、後二端必爲滬上人士所注意、如加詳細之討論、將引起經濟與政治關係之糾紛、蓋某種投資障礙物、大都由政治政策之施行、現將兩者之關係、下一譬喻今有人焉、性勤儉而靜默、娶一妻性急噪、喜交際、富美術觀念、於是夫（經濟）嘗勸誡其妻（政治）、謂銀行中之存賬、將有限於彼等之社會活動、婦厭其言、而加其頑之反對、

但

於米珠薪貴稅率提高之時、不得已有所限制焉、婦尤喜虛榮、嘗以一二物如新式汽車者、艷其鄰居、同時其夫或因維持商業、呼將伯於其何樣之鄰居、至論其夫之爲人、亦非永久省儉之流、又喜繁華、贊成浪漫、然逢取樂之時、豈遑計算哉、

當鄙人初聞國家經濟問題不解決之說時、嘗急及此一對璧人之韻事、其實泰西各國、

往

往以國家政治單位領導經濟政策、故政治與經濟二者之相依、與夫婦之離合、將毋同、

末了、容我轉叙巴見包之發現太平洋於一五一三年與其以西班牙王之名義、主管大洋之本事、巴氏發現太平洋、寄以爲根據事實、而主管其地則甚於當時最有權力政治上與法律上之明文、從四百年形形色色之中觀巴見包氏、吾人崇拜之心、不禁油然而生、但吾人應以同等之毅力、試求今日之新環境、俾獲幾許形形色色有趣巴見包者、故於予研究中如國際經濟關係之中、恐貽國內之學子之批評、惟時遷境移、以將來之新進步作過代之批評、誠所杞憂也、敬告在座諸君、

日海約案可決之經過
東京通信

（四）若於樞府本會議、竟可決審議不能而以之上奏、則政府必訴諸非常手段而出行使反對上奏、及經過第十審查回委員會後已、竊悉密院實外強中乾、因是其態度乃益强硬、於當日定例閣議、盛揚反樞府之氣燄、一方面極力從事宣傳戰、期訴諸國民以邀輿論之同情、十五日第十一次精審會、濱口首相對伊東委員長、關於統帥權問題之質問、竟出以攻勢的反質問之應戰、於奉答文之要求提示、則嚴詞絕拒、而樞院無政府至是遂成正面衝突、伊東委員長乃正式宣告、終止質問、再於十七日舉行最後一次審查亦不再要求政府側三大臣之出席矣、原來以輿論爲依歸善於做元老之西園寺公因鑒於樞府與政府已成正面衝突、於政府、對海約審查經過、有所詢問、於是政府派江木鐵相於十六日晉見、報告一切、拜求諒解、西園寺公、乃更明顯的對政府示以支持、於十六日夜、樞府形勢、因以急變、即有附以警告可決之傳說、然政府乃更進一步、聲言若其警告有傷政府威信、亦必强硬抗議、伊東已代治伯、於此次海約之、七十五歲之老翁、素善發揮其政治的權威之現審查委員長審議、若始終不變其强硬態度、勢必於晚年政治生活上蒙一重打擊、見可而進、知難而退、因伊東氏臨政戰所具特長、故於十七日午後一時宮城內樞院事務所舉行之十二次精審委員會報告條約審查之經過、即提議、「本委員會鑒於倫敦條約主義目的上之重大性、當避去遠審議不能之結論、緬於審查資料上欠缺之點、置信於政府之議、委之於政府有負任之措置、而計目下審議困難局面之打開、采此妥當之手段如何」？川健治郎水六二兩審查委員、即表贊成、向持強硬論之金子河合兩委員、亦不表示反對、因共審議幾歷二月於進程中颶風數起之倫敦海軍條約、竟於精審會獲無條件的可決矣、記者於兩月前亦預料、「倫敦海約於取諸詢之場合、將可見通過無疑、」蓋（一）就政治問題言、現政府與黨於下院持絕對多數、在號稱立憲國家代議政制下、樞府究不無有所顧忌、且代表金融資本勢力之輿論、若東京朝日東京日日等新聞、對現內閣主張表示堅決之擁護、而於樞府之審議不進則屢加抨擊、（二）就國際關係言、日本外交現已異常孤立、決不能於英美正高調親善時、敢對美出以抗爭、而美國之金圓勢力、終究非日本之敵、且英美兩國早已將海約提出於其諮詢機關通過、於日本樞密院若再延長審議、或出以消極否決、惹起美國側之憤怒固足危懼、而破壞所謂增進國際和平之的約、自難逃世界輿論之指責、（三）將條約本身言、於政治條方面、美日間或確有所謂紳士的諒解、當幣原外相出席於第二次精審會報告經過後、即素嫌惡幣原外交之伊東伯爵、對之亦甚示滿意、（前此「倫敦海約與幣原外交」之小標題「對幣原氏報告甚示滿意、」之「示」字誤爲「不」字、）且於歷次審查委員會、對幣原氏獨少質問於軍事的方面、補助艦、已獲得總括的七成、於造艦技術極進步之今日、律之戰術的價值、或且勝於八吋砲艦之對美七成也、據所密院自經此次之敗北、樞所持之權威、當損失動搖、封建殘餘自非金融資本勢力之敵、樞密院制度、於最近之將來、雖不全廢、然其職權或將見縮小而被改革於現內閣、此亦於今後日本政制甚持有興味之問題也、（九月十八日）（完）

蘇聯經濟建設表現實績優良

【莫斯科二日發電】至九月、示增加二成五分、與大戰前工業生產額比較爲十七成七分、三十日爲止之經濟年度中蘇聯此中重工業生產之增加爲三成八分、輕工業爲一成一分、大經濟建設之實績、據現在臨時之調查、大工業大量產額對於工業五年計畫預定增加二成而工業之增加率非常高、

接收威海衛之交涉始末及專約內容

交涉始末

考威海衞爲山東半島北側之港灣、屬文登縣、距縣城約百里、三面負山、前臨黃海、劉公島橫其前、分爲東西兩口、東口多礁、西口水深、氣象雄偉、明洪武間因防倭寇侵擾、築城防衞、因名之曰威海衞、前清光緒間創辦海軍、闢爲軍港、爲我國北方最良軍港、水深浪靜、冬不結冰、又復南瞰膠州北接烟台、與旅順爲犄角、扼渤海之咽喉、蓋北方之一大重鎭也、

甲午之役、海軍提督丁汝昌統北洋艦隊守威海衞、勢窮降日、丁仰藥死、威海衞遂爲日軍所占領、至賠欵償淸後始退出、時爲一八九八年之五月九日也、是年三月二十五日、英國藉口「俄以旅順爲軍港、中國異常危險、惟以威海衞租與英國、庶足以制俄之跋扈、」實則防俄之侵其長江之勢力耳、淸庭力爭不獲許之、因於是年七月一日簽訂中英威海衞租借專條、然英人未及候專條簽訂於日人退出後半個月、即强自占領、一八九八年五月二十四日開始懸掛英旗、帝國主義者之强橫、蔑視吾國主權、亦云甚矣、

中英威海衞租借專條、本依旅順爲比例、以二十五年爲期、其後日俄之役、旅順爲日本掠去、英本應於一九〇五年將威海衞歸還中國、徒以滿淸顢頇、未能及機收回、一九一九年巴黎和會時、我國曾向大會要求、解除各國歷來加於中國之各項壓迫、收回租借地問題、亦在其內、然以日本之從中阻撓、即德國所應放棄之膠州灣、亦爲和會斷歸日本繼承、已貽後日之爭辯、其他租借地之收回、當更屬不易、抵可想見、一九二一之十月三日我國經向華盛頓會議請求租借地之收回、英代表當時聲言除九龍另有所請特種原因外、威海衞則原所以防止他國壟斷、載在專條、當可一律歸還、以爲協助魯案解決起見、若魯案能得妥協、則英國願歸威海衞爲普通歸還之先導」、其後魯案在會外解決、英代表於一九二二年二月一日正式宣言「在……適當條件之下、英政府提議退回威海衞于中國、」英人之出此不外、（一）占右之對像（俄德）已失去、（二）不能擱發成爲商業中心、（三）即使以卅五年計、扣至一九二三年七月一日亦必須歸還中國、此擧殆爲順水人情也耳、一九二二年四月二十七日、由北京政府派梁如浩督辦接收威海衞事宜、同年九月一日設委員會、梁爲委員長、英以翟比南總領事爲委員長、十月二日在威埠正式開會、十二月廿日復移北平開會、梁對方多所遷就、因招外界反對、梁於一九二四年五月辭職、故由顧維鈞交涉成立草案、略有改善、是年十月二十三日始由北京政府國務會議議決通過、本定十二月二十四日簽字、距十一月二十四日前、北方政局變動、此案遂擱置、國府成立後、外交部長王正廷於一九二九年六月廿二日上午十時半、正式提交英使藍普森專約案中修正之各點、英使以此案早已議定、堅持原案、爭執多時、（未完）

賴心輝可恢復自由

【漢口通信】新編十一師師長賴心輝在宜被扣、自經賴氏京中友人之疏通、中央方面、對該部由川經過、業已完全諒解、頃聞中央部以該在川中過去頗能作戰、對領倚界仍殷、令賴氏率部出川在宜都集中、聽候派員點驗、開赴前方作戰、該部駐京代表、已將此意電達賴氏、囑賴速令該部張挺生爲崑山等顧念大體、不得自由行動、中途折回至宜之自由、短期內即可恢復、當不成何種問題、聞賴氏亦恐於自由、業已飭令該軍全部兼程赴鄂云、

資本金壹億圓
公積金壹億壹仟三百五十萬圓
大連市大山通二番地
橫濱正金銀行大連支店
電話代表三一六一番
本店 橫濱市
支店 日本 東京、丸之內、名古屋、大阪、神戶、下關、長崎、長春、奉天、
中華 開原、牛莊、哈爾濱、（暫休）北京、天津、濟南、青島、
南洋 漢口、上海、香港、廣東、西貢、馬尼拉、新嘉坡、斯拉巴雅、巴達比亞、
歐美 孟買、加爾各答、倫敦、里昂、紐育、羅斯安哲、里約熱內盧、布哇、沙市、桑港

協茂盛綢緞莊廣告
啓者敝號在大連開設已念餘年之久荷蒙賜顧無任感佩茲際陽春午轉應時之新貨現已運到凡男女所用衣料及日中必需之品無不求新革故應有盡有月深望各界倍舊惠顧不勝歡迎之至特此佈告
大連浪速町五十番地 電話前櫃四六三二 四九八八 後櫃五四五三

感謝良醫聖手
敝人於陰歷五月十九日忽然小便閉塞痛脹難堪行將垂危延醫數位均束手無策後至老爺廟南偏坡子延請醫士李達三先生診治據云症名石淋非用手術不能保全遂即割開取出小石一塊重約錢餘小便通順數日平復如初伏思病症如此危險非李君之聖手焉有今日之活命感再生之德沒齒難忘特登報端聊申謝悃
復縣公安二區袁家屯居民吳儒貴謹啓

資本金一千萬圓
大連市伊勢町六十九番地
株式會社**滿洲銀行**
頭取 村井啓太郎
電話代表四三二〇番
支店 金州、普蘭店、貔子窩、小崗子、西崗、撫順、本溪湖、長春、四平街、吉林、開原、鐵嶺、奉天、安東、公主嶺

辦理關於民事刑事商事法律等一切事業
辯護士大律師 立川雲平 大連市磐城町二丁目 電話九二二三五番
專務員兼通譯 劉鳳翔 大連市久壽街二〇番地 電話三五一七番

女界福
天下第一婦女靈藥 驚天動地拯救無數

小兒科專門 **池田醫院** 大連市西通四五 電話六三六五番

齒科 **早川醫院** 院長 早川高志 大連市西通九十三番地 電話三九七一番

遼寧城內 鼓樓西四層大樓
同興元綵房
本號發售國產綢緞絢葛紗羅絲織物品湘綉禮服印花衣料輸運歐美呢絨西裝服料各種布疋粗細皮張以及旅行器具閨閣用品鐘表磁器中外雜貨官燕銀耳一概俱全特請上海名師專做各界制服時衣大氅
中山服總經理美國勝利唱機話片代理百代高亭唱機話片青年電影定價格外低廉如蒙惠顧無任歡迎
樓內裝設電梯主顧登樓便利
電話 中國電話樓上四〇九七番 中國電話樓下二一三七番

同昌吳服店
國產絹葛 西裝服料 絲織物品 閨閣應用
經理高亭勝利唱機話片
大連吳町 電話四五〇二番
定價低廉一一歡迎惠顧

德昌公司經理白蝙蝠煤油聲明
敝公司久在試賣中之白蝙蝠牌煤油頗蒙各家光顧業得相當經驗今已正式歸敝公司總經理兼發售汽油臭油機器油等向後備荷惠顧無勝歡迎如以電話賜顧不拘多少當即送貨以應急需不誤
大連萬歲街五番地 電話九四五四番
支店 奉天千代田通

開催日
九月 廿七日（星期六） 廿八日（星期日） 廿九日（星期一）
十月 三日（星期五） 四日（星期六） 五日（星期日）
每日午前十時開始（雨天順延）
臨時特別競馬大會
場所 於星個浦競馬場
勝馬投票券金五圓二十圓二種
社團法人大連競馬俱樂部 電話三二五三番

資本金一千萬圓
帝國海上火災保險
社長 安田善五郎
（如承賜顧請用電話或信片於左近支店或出張所可也）
滿洲總代理店 國際運輸保險部 山縣通 電話代表三一五一番

王仁眼科專門醫院
院長 王仁
地點大連市西通六十四番地（常盤橋西廣場電車道中間）
電話六七五二一番

民生醫院
內科一般 花柳病
鴉片、嗎啡、海羅英、諸癮專門
自五日間至十日間入院保養
大連市南山麓越後町二四 電話三六七六番
院長日本醫學士 楊燧人

西美華皮件工廠啓
自運米國原料精做足球皮鞋籃球皮靴運動各鞋應有盡有外埠定貨貨到先交押金空函無效諸君惠顧無任歡迎
大連西崗大龍街四十六

經濟版

仲秋節迫近 華商陸續倒閉 遼寧六百三十餘家 哈埠亦有五十餘家

據當地日人方面調查、本年因世界財界不振、加以金潮、華商倒閉者、實繁有徒、六月一日至八月一日、兩月期間、遼寧省城倒閉華商達六百三十餘家、內絲房四十二家、雜貨商百家、小舖九十九家、小洋貨店七十五家、飯館三十三家、金屬二十七家、洋行五十二家、布莊五十三家、其他百五十家、茲值中秋節前、仍不免有倒閉者續出、又哈爾濱之有力華商、八百九十四家中、獲利者僅四百六十七家中秋節關、有五十餘家、難以支持云、

綿絲布輸入經路 經由安東爲有利 大連無多大希望

安東陸境減稅撤退後、日本鐵道省對於日商綿絲布運費、大阪梅田站朝鮮釜山間每瓩減爲七元十錢(從前九元五十錢)形、一又朝鮮鐵道局、將釜山安東間每瓩減爲六元二十錢(從前十元)即如下

	每瓩	每斤
梅田釜山間	七、100	0、四三0
釜山安東間	六、100	0、三七二
計	一三、二00	0、七九八

又海路經由大連至瀋陽之運費如下、

阪大連間(商船)	每噸	六、100
大連瀋陽間	每瓩	10、五三0
大連接續費連絡社	每瓩	0、0四0

由上表計上、陸路海路運費(至瀋陽)之差異如下、

綿絲布(每疋)

	大連經由	安東經由
大尺布	四錢三七	四錢八五
細布	三錢五五	10錢六一

高紀毅提議 救濟商艱 已與鹽銀商妥

北寧鐵路局局長兼遼寧省政府委員高紀毅、鑒於金貴銀賤以來、東省商業、漸趨蕭條、已呈奄奄一息之象、在查秋穀將屆登市、而市面情形、異常閉滯、以致糧皆壅積、推其原因、由於市面金融奇緊、周轉不靈、長此以往、則民困商枯、外人將乘機而入、甚屬危險、現爲關懷東北商業、謀挽頹勢、接濟商民計、特與天津鹽業銀行、商妥籌備小宗資金、實行倉庫貸款、聞現已將接洽情形、及所擬辦法、提交省委會議表決、茲將其提議書抄錄列下、爲請議事、查比來金融奇緊、百業消衰、秋穀將登、市情尚滯、貨粟積、則民困商枯、以力不充、則外資易襲、欲挽頹勢、必暢財源、惟本省財團、周施未逮、似應引集國內資金、以促進本省繁榮、紀毅此次於役平津、當與彼方銀行、籌商此事、就中鹽業、頗表贊成、欲在營口及大通沿線、因應需求、作倉庫貸款、惟該行票券、在遼寧行使、尚有困難、商洽結果、該行擬將應用基金、存在遼寧具有票權之天津支行、即以之兌發票券、轉貸商民、似此權宜辦法、當無窒礙、倘銀行聞風興起、沾施既廣、裨益良多、所有與鹽業接洽實行倉庫貸款情形、及所擬辦法、是否可行、敬請公決、

水稻豐收

本年東省之預計

本年東省各地水稻豐收、據東亞勸業公司調查、瀋陽新民兩縣下、收獲額約達十萬石、北小城子柳河約收獲六石合、計十六石、較昨年增收三萬五千石、此項稻子、多運消於本城及日站、由寧路運出少量、目下每石價約日金八元、十月下旬當落至七元、較昨年低廉三成餘、

大豆未會有之慘落 如無轉機糧商必倒 存戶損失均在百萬以上

北滿大豆市況、近來連日慘落、實開從前未有之新紀錄、本埠特產界、於卅日接倫敦來電、該處豆市復由七磅十七先令、落至七磅五先令、濱江糧食交易所市況、昨日現卯復由一元二角九分落至一元二角四分、中卯由一元三角二分、落至一元二角七分、遠卯由一元三角六分落至一元二角九分、似此一瀉千里急轉直下之暴落、於北滿之經濟界殊生不少之影響、蓋上年大豆迄至目下北滿各地、倘存十萬噸內外、均在中國官商之手、未爲賣出、原擬俟舊豆已完、新豆尚未上市即所謂青黃不接之時、價格必漲、爾時全盤托出、必能獲得意外之大利、詎本年市況、因種種之關係、竟一反往年常例、由六日以來、豆市即未提漲、而九月初旬以後、復一再跌落、迄至今日比較上已跌落三角左右、故各存商莫不受極大之損害、據調查其損失最鉅者第一爲東濟油房、其損失數目在三百萬元左右、今後如豆價再爲低落、其損失之數日尚不止此、日前已運赴大連三萬噸(約合二千貨車)在該處售賣、此外如永衡廣信等之損失、均在百萬以上、而豐泰號政記會升恒等損失之數目、雖不明瞭然、據一般人推測、大約均在十數萬至數十萬之間、其他各小本存戶損失數千數萬元者、實指不勝屈、現在中秋節近、各家均結賬收款、活動既極不易、而十月卯期又迫在目前、今後大豆市況如不稍有轉機、而有力糧商之破產者、勢必層見迭出、爾時商會及金融各方面爲維持市面之安定計、雖欲救濟、恐亦將「有心有餘而力不足」之嘆、市面被其牽動恐將生極度之動搖云、

九月份應償內債

北平訊云、國民政府財政部、九月份到期應償之內國公債本息、計有十四年八釐公債、十七年金融短期、續發江海關二五庫券、關稅庫券、編遣庫券、十九年第三批捲烟庫券、十九年短期庫券等十種、就中十四年公債一種、爲前北京政府所發行者、其他均爲內府最近年來所發行、茲查本月到期償還各債本金、共洋六百九十萬零七千三百五十八元、又償付各債之利息、共洋三百十二萬三千三百六十二元、兩共達一千零零三萬零七百二十元、至此次除已償還之十種債券、其尚負之債額、爲二億四千五百七十八萬八千六百元云、

瀕於破產之上海紗廠 怡和廠亦停業

【滬訊】本埠洋莊絲市自歐美各國經濟衰落以來、各絲織廠力主減輕綢本側重人造絲、加以日致生絲廠銷幾成弩末、據調絲乘機廉價競銷、華絲外銷、一落千丈、華絲商雖願廉價求銷、一時尚乏受主、絲銷之疲滯達于極點、其中尤以滬廠爲最、絲本昂而售價小、尚無巨額之銷路、存絲山積、資金虧折殆盡、無力維持、絲廠營業岌岌可危、減工停業之聲浪日高、茲查全滬絲廠一百另六家、因虧本資周轉宜告停業者前後已達半數以上、滬埠絲廠業資中格最老規模較大資本最充英商主辦之怡和絲廠、茲亦實行停業、其餘絲廠、類均由弱小資本集合而成、金融界受抵之絲繭押款數達三四千萬金、轉瞬中秋節屆、絲商無力贖償、則破產即在目前、屆時勢必牽動滬市金融、上海市商會主席王曉籟鑒此現狀、現正力助絲廠同業公會主席沈驊臣呈請政府迅賜救濟、以維實業、

商品市場

延期市況

麻袋(平穩)原產地電報訊云綠扛三十二留比八分之五較休日前行市低十六分之三藍扛二十九留比四分之一依二分之一匯水一百、十七留比八分之五高八分之一銀塊較昨日高十六分之三然本埠鈔票市況未見如三高價所爲華商方面並無買多如果行市較昨日穩當之

綿絲布(未變)米棉低二三角銀塊高十六分三印綿未變大改之鬧前時平穩鈔票行市未變局米市場現貨行市平穩

定期交易

綿絲(遠期歡調)米綿現物低三、四角印棉未變大改之鬧開盤近期平穩遠期高一元多收盤遠期反落自一元二至二元四五角總而本地鈔票行市穩和所以各華商方面皆指觀望之態度如果就有日本家之買附前均安數共總二百七拾件

三月限 一一九、〇〇 二七〇

大連商況

時間	金換銀洋	銀換小洋	金洋小洋
十時	[illegible]	二一、六五	[illegible]
十一時	[illegible]	二一、七	[illegible]
十二時	[illegible]	二一、七	[illegible]
二時	[illegible]	二一、[illegible]	[illegible]
二時	[illegible]	二一、六五	[illegible]

早市十月十三日 最高 [illegible] 最低 [illegible] 成數 四二二萬元

晚市十月十三日 最高 [illegible] 最低 [illegible] 成數 一七四萬元

早市九月廿八日 最高 [illegible] 最低 [illegible] 成數 三三〇萬元

晚市九月廿八日 最高 [illegible] 最低 [illegible] 成數 一八〇萬元

△大豆

限	開行	最高	最低	散行
九月末	[illegible]	[illegible]	[illegible]	[illegible]
十月末	[illegible]	[illegible]	[illegible]	[illegible]
十一月末	[illegible]	[illegible]	[illegible]	[illegible]
十二月	[illegible]	[illegible]	[illegible]	[illegible]
一月	[illegible]	[illegible]	[illegible]	[illegible]

所成數 二百八十三車

△高粱

限	開行	最高	最低	散行
九月末	[illegible]	[illegible]	[illegible]	[illegible]
十月末	[illegible]	[illegible]	[illegible]	[illegible]
十一月末	[illegible]	[illegible]	[illegible]	[illegible]
十二月末	[illegible]	[illegible]	[illegible]	[illegible]

所成數 六十一車

△豆餅

限	開行	最高	最低	散行
十二月	[illegible]	[illegible]	[illegible]	[illegible]
一月	一一〇〇	[illegible]	[illegible]	[illegible]

所成數 二萬四千

△豆油

限	開行	最高	最低	散行
十一月	一九五〇	一九五〇	一九三〇	一九三〇
十一月	[illegible]	[illegible]	[illegible]	[illegible]
十二月	[illegible]	[illegible]	[illegible]	[illegible]
二月	[illegible]	[illegible]	[illegible]	[illegible]

所成數 八千五百[illegible]

市況電訊

◎大條與匯兌(十月三日)

倫敦大條 一六辨士十六分七
又期 一六辨士十六分七
孟買大條 [illegible]
紐約大條 三五仙分四三
英美匯兌 四元八仙三分元
美日匯兌 四九元二分一
中美匯兌 三九元二分三
日美匯兌 [illegible]
又日匯兌 [illegible]
英日匯兌 二先令〇辨二六十

◎上海外匯

[illegible]

◎上海標金

昨日收盤 五六八兩[illegible]
今晨收盤低 五六九兩一[illegible]

◎美棉

月	
現貨	[illegible]
十月	[illegible]
十二月	[illegible]
一月	[illegible]
三月	[illegible]
四月	[illegible]
五月	[illegible]

◎神戶豆餅

月	
九月	[illegible]
十月	[illegible]
十一月	[illegible]
十二月	[illegible]
一月	[illegible]

◎奉天鈔票 [illegible]
◎奉天大洋 [illegible]
◎開原鈔票 [illegible]
◎安東鎮平銀 [illegible]
◎大阪綿紗(前場收盤) [illegible]
◎大阪綿紗(前場收盤) [illegible]
◎大阪棉花 [illegible]
◎橫濱生絲 [illegible]
◎大阪綿紗布現貨 [illegible]
◎開原大豆 [illegible]
◎開原高粱 [illegible]
◎公主嶺大豆 [illegible]
◎公主嶺高粱 [illegible]
◎四平街大豆 [illegible]
◎四平街高粱 [illegible]
◎哈爾濱大豆 [illegible]
◎哈爾濱[illegible] [illegible]
◎哈大洋 [illegible]
◎長春大豆 [illegible]
◎長春高粱 [illegible]

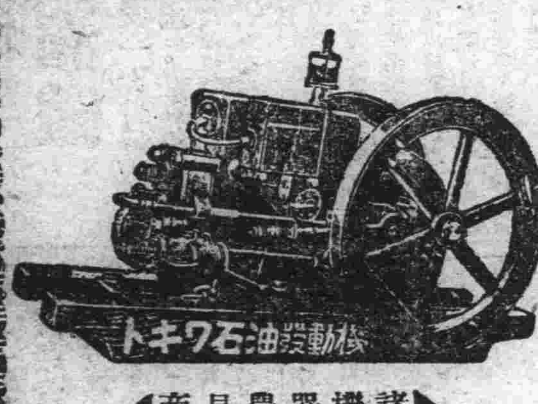

工業礦山農園家庭所用諸抽水機或人力及電氣力或用石油發動機力弊行無一不備還代巡實測量按設一切計畫貨眞價廉決保信用
請駕臨惠顧是幸
◀諸機器農具商▶
盧田洋行
(大連市山縣通六三番地)
(長電話三四〇六番)

登錄商標
尾壠鐵 平白鐵
獅子地球牌
五金 雜貨
TY
株式會社 大信洋行
紅銅、黃銅、錫、鉛、亞鉛、建築材料、
鐵材
電料、水喞、旋床、機器、工具、皮帶、
太陽牌膠皮鞋股份有限公司 滿洲代理店
銅鐵工廠 大連市香取町六番地
製油工廠 大連市千代田町十一番地
本店大連市監部通四十九番地
代表電話六一四四一番
禮服呢 麻絨 大衣呢
綿布
太陽牌膠皮鞋 紅洋標布 漆皮、油布、
支店
奉天大西邊門外路南
哈爾濱道裡新城大街
長春城內東三道街
錦縣城內東街
天津日本租界桃山町
大阪市南區安堂寺橋通三丁目

遼寧唯一大商場
統辦環球物品 推銷中華國產
秋季新貨齊到 各種一概俱全
吉順絲房百貨商場
城內中街 五層大樓
敬請中外惠顧 無任歡迎之至
中電話 一樓二一九〇號 二樓一二九〇 批發部一七三九 日長電話三八七六番
中國有線電報掛號六一二九九
屋頂遊園 電梯兩部
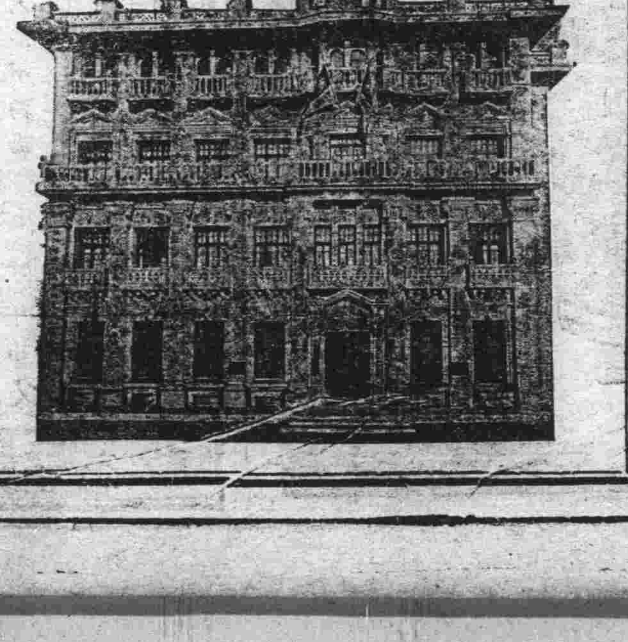

遼寧城內·中街西首路北五層大樓
泰和商店廣告
本店自開辦以來即應現代潮流運售環球貨物不選置上品銳意向新故受社會惠顧士女贊許茲屆新秋特新運到著用奇異呢絨綢緞綸葛紋絹繡花物品西裝服料輕裘皮裘男女鞋帽磁器音樂翠玉玩具跳舞婚嫁化妝用品無美不備定價格外低廉代理大中華百代高亭勝利蓓開明唱機戲片青年電影設置電梯代步穩便如承惠顧不勝歡迎
本店 中國電話 一樓二四七九 二樓二二四四號 三樓日長電話三五三九番
本店主人謹啓

泰東日報

各地通訊

▲遼陽▼ 選舉村長已揭曉

本邑縣政府。奉遼寧民政廳訓令。考試村正副。以定優劣。日前於縣署門前。高貼榜額。已蒙錄取者。爲五百十名云。

▲瀋陽▼

東北出兵之影響

青島某政治家之觀測

據某政治家在青島談話張學良氏之對時局通電及關內出兵。影響時局至大。如果能如其所主張之『爲除却民衆之痛苦以武力調停內亂』。或『愛護民衆維持統一』時。則在出兵關內前發一和平解決之通電。無論各方早晚能否聽從。就實際上言。實係伺南北兩軍達入弱點之際。一電發出將平津之利權歸入已手之意。然如蔣氏之專政。與張氏之野心。將來定要捲起一大波瀾。並加以孫傳芳之暗中的活躍。恐爲百尺竿頭更有進一步之紛糾云。

賑災舞蹈會

四日在北陵別墅舉行

張于鳳至主辦之遼西水災協賑會籌辦之跳舞會。已於本月四日午後八時起在北陵張司令長官別墅中舉行。門劵定爲現洋三元。并租安公共汽車。其時間爲八時半。九時。九時半。十時往返迎送。凡持有入場劵者。不另取費。場內并發行彩票」。品類繁多。其出售入場劵者爲東北文化社及六國會館。聞張于鳳至特捐鑽石手鐲一付。及網緞甚多云。

仙石總裁 訪張學良

仙石滿鐵總裁于二日午後五時半抵瀋。同七時在大和旅館招持住瀋日方官民及日站主要華人歐美人等。定三日訪總領事館。午後七時在滿鐵公所招持華方要人。四日正午。應長官公署張長官招宴。午後一時四十分發南行。此外一行中。新任理事伍堂十河村上三氏。當於三日午前九時。參拜奉天神社及忠靈塔。木村理事。原定同行來瀋。現因病中止。

邊署令一二兩軍 換領槍械速補缺額

東北邊防軍司令長官公署。於十月二日。令行第一軍于軍長第二軍王軍長。速查所部軍隊槍械。如舊式堪用者。赶速呈報。以便換發新槍。而昭劃一。如軍隊有缺額。亦須查明呈報。從實補充。然不必招募。可由補充營調補云。」

由吉黑發內地郵件 今後不經滿鐵

滿鐵營業上將受一大打擊

【瀋陽三日發聯合電】東北政務委員會。前曾對哈爾濱郵務局發出如左之指令。由吉林黑龍江兩省發送之中國郵件。此後不經過滿鐵沿線一切。由中國側經營之鐵路。」而現在北寧。瀋海。吉海三鐵道開始直通運輸。並決定對於車票往復爲半價。因此其結果對于滿鐵將給以一大打擊。」

清鄉總局頒訂 整頓清鄉辦法

全省清鄉總局督辦省政府臧主席。以現在時局多事。各屬駐防之軍隊。紛紛調動。地方防務空虛。又兼轉瞬冬防將屆。胡匪紛起。共黨潛滋。關於清鄉事宜。亟宜認眞施行。是以特擬訂整頓清鄉之辦法多條。通令各縣政府。督飭公安局長一體遵照實行辦理其大致。

一 各屬縣如果地面寬廣。公安隊不敷分佈。可添編臨時警備隊。協助分防剿匪。以補公安隊力之不逮。

一 督飭各區之鄉鎭。均一律編練保安鄉團。以保衛本處之地面公安。」

一 對於戶口。須不時清查。

一 並嚴查逃匪濟匪之戶。

一 查拿烟賭嗎啡。及無業遊民。

一 倘有窩留匪人。與有非法之形迹者。鄰戶如不舉發。即實行連坐。

一 嚴查土豪劣紳。有無非法之行爲。

一 對於民間之私槍。嚴加取締。認眞清查。有無槍照。

一 對於所屬保安隊與鄉團。亦須加以檢驗。辦理是否合法。人數是否足數。服裝槍械是否整齊。並有無匪徒溷迹其內。

一 保安隊鄉團如獲匪犯。即須隨時送案。不准擅加拷訊。

一 公安警備各隊。並保安隊鄉團之槍械。均須妥爲保管。

一 公安隊保安隊鄉團。如因公下鄉不准向民間索取供應。

于學忠行將就職 吳鐵城往監誓

于東電謝方本仁等

（瀋陽快訊）于學忠氏已擬于雙十節前在平就平津衞戍司令任。該項典禮。已籌備妥當。駐瀋之吳鐵城預兩三日內赴平監誓。昨稿傳赴平之軍樂隊。即爲典禮時奏樂而去。（復旦社）國府任命于學忠平津衞戍司令。中央代表方本仁張群吳鐵城等曾去電致賀。昨日該代表等已接到于之復電。原文如下。瀋陽方委員耀庭兄。張代表岳軍兄。吳代表鐵城兄均鑒。甫抵舊都。忽聞新命。自維驚鈍。正切徬徨。承賀電之遠頒。益履冰而知惕。敬申謝悃。祇頌勛綏。弟于學忠叩東。（一日）

軍械教育班學員 畢業後分發各旅

東北邊防軍司令長官公署軍械教育班。第一期學員。本月畢業。共一百五十餘名。除有原缺者四十餘名。各回原差外。其餘則經邊署擬定。分發各旅派充上中尉軍械長。在未插入正缺以前。每月暫給津帖二十五元云。

軍事機關 九月餉 秋節前發半

遼寧軍事機關及各軍隊。九月份薪餉。及公費。原擬於十月十五日左右發放。惟因秋節關係。各機關各軍營。一再呈請於節前酌發接濟。以應急需。聞邊署核准。於節前將九月餉費。先發半數。已令軍需處籌撥。務於五日前發下云。

兵站處 進駐豐台

本報特訊。自東北軍出動平津。邊署即設兵站於楡關。辦理運輸。并由高紀毅負責辦理。茲聞一二兩大軍大部隊已開拔竣事。該兵站將行遷設豐台。茲據瀋陽紀毅自楡關赴津後。高之私寓消息。高已由津赴保定云。

省政府 令警務處

督飭各縣嚴剿匪患

遼寧省政府臧式毅主席。頃令全省警務處。略以各地防軍。調動入關。剿匪事宜。責成縣公安隊及自衞團進行。仰該處將各縣匪患情形查明。督飭境內警團。嚴行剿辦。勿稍疏忽。限於三個月內。將各地股匪全部肅淸。以安地面云。」

海滿警備司令部◇ 槍決蘇聯國籍者

雙方引起嚴重抗爭

【哈爾濱三日發電】於九月十四日海拉爾警備司令軍將一帶有俄白黨游擊隊嫌疑者之一俄人查拉耶夫逮捕。送至海拉爾之後。而處以槍殺之刑。但自判明該俄人爲蘇聯國籍。於是海拉爾蘇聯領事向中國側提出嚴重之抗議。向警備司令蘇炳文謂在無治外法權之蘇聯國籍者。在犯中國國法時。中國有絕對隨便處置之權利。並無何等可奇處。態度頗爲强硬向蘇聯對抗。因此目下雙方正在猛烈抗爭中。

政委會令四省府 籌募冬賑以救災黎

東北政務委員會張委員長。於月之二日。令行遼吉黑熱四省政府。略以遼西水災奇重。現難辦賑。然不過一時救急性質。轉瞬天冷。冬賑殊關重要。各該省府。應飭屬一體極力籌募大宗糧款。準備冬賑。早日蠲解災區。以救災民云。

北寧路 修復通車

北寧綫白旗堡饒陽河間。因本月一日之暴雨。沖毀橋梁。以致午後二時三十五分自瀋出發之第一〇六次旅客列車。行至新民即行折回等情已誌昨報。經北寧路局飭工程處派工人前往。至二日始行修復。當晚即照常通車云。

劃一軍教 取消各旅教導連

東北邊防軍司令長官公署。以劃一軍事教育。早經規定公佈在案。惟查各旅。仍有組織教導連軍士連者。殊與軍學定制不符。是以頃令各旅。將教導連等。立即取消。與學生如係軍隊。則隨營教練。如係招考者。則送入學生隊肄業云。

臨時加防

由三日起四日間

省會公安局白子敬局長。以秋節在邇。因多年習慣。商民籌備慶節。屆時各界休息。地方防務。與平時不同。故與各分局長等議定。由本月三日起至六日止。四日間城關各區場臨時加防。要隘處均設雙崗並加班巡查。以安地面云。

遼寧省教育觀感

T. R.

他的原因是什麼？

（一）主要料品的輸出外國入主以日本）的工業品之輸（的不均。便爲破產的根本原因。」（去歲三港輸入總數六十餘萬元。而輸入則超一億萬元。較之日本昭和元日尙減）

（二）外資的吮吸。（東三省的主要工業及農業多爲日美投資日本在滿洲投資約爲十二億元。

（三）軍閥內戰。（自民十三起至本年止不下十餘次之戰爭除人民之賦捐積存外。紙幣之低落即可爲唯之一明証。官銀號之奉票發行額至低年止爲八億數千萬元以上。以原價及金額折合其比例爲比落二百三十餘倍。換言之即因東北歷年內戰所損失之比例數。

（四）官私銀行之實物期買。（爲患空買空賣之易失。而有實物期買。即在瀋之各大銀行。均在秋收後以大批款項收買糧石。形成一時糧石之缺乏。在春間勢必糧價大漲。然後再賣出其所得之利潤。較市息放款爲高適如劉湘在長沙所用之政策。概已歷有年矣。）

（五）賦課之繁瑣。水利之不興。（最近科學已解決多數之自然之威迫。近年東省的各災可說已非天然使歸人予。」去歲二十餘縣今年十三的奇災都是當局者的賞賜。）其他細小的原因。亦無談道的必要了。

談到結果。

社會生活已經極端的緊澀東三省的經濟完全破產。一般生產力無法改進。一般人的生產已整個的疲倦了。官方無力辦教育（查遼省每年沒有整個的預算軍事費每年佔五千萬元行政費不足予萬甚還。教育費合算地方僅佔百餘萬元）而人民更無力以供給子女入學。小學費用平均每年五十一百元中學三百一千。大學及專門五百一一千以上）日前失學之多眞令人驚聞兜溢。因之經濟的破產而影響整個教育之破產。

五、

就以上已經說到了關於教育上的根本破產的預徵。即是說。由於國內軍閥的混鬥。及諸壓迫者對於一般民衆的榨取。必然的使一般的社會經濟破產。結果官方即無由經營以辦學。而同時生活凋蔽的人們更無能供給他們的子女就學。近而明顯的形成教育的破產。的根本原因。

我們如果進一步的去探求實際的形式教育如何。將不盡的使人失望。不客氣的說它的史度當然是在預想之外的。物質精神均同均破產。

不必引証一些名教育的句子來說聖神而偉大的教育。竟成了進身落墨的畫幅。依稀幾中國人的經濟能力低下。而設不重注物質方面。顯然說在精神方面。不是有了特出的地步罷。試武斷說一句。完全破產。由多次參觀的結果。使令我們遇樣的感到。在教育行政方面的。

一、無整個的計劃。設計教育（planned Education）已經有了最大的效果。譬如教育方針。學校建設。監督和管理。効果評議。及其它關於社會文化上的恐怕沒有一定的規定和計劃。也許多計劃。而我們不知道。但是。在諸已出現的事實來看其還設計教育實在明而易見的。（未完）

▲熊岳▼

追悼紀警士誌盛

熊岳保安隊班長紀永昌。因公殉職。於廿九日舉行追悼大會等情。兩誌報端。當日舉行狀況。略誌其盛。以爲因公捐軀者。瞑目於地下。使地方人士。作永久不忘之紀念。當日舉行之盛典。爲向來未有之榮盛。紀之靈柩。設蘆棚於北關市場。兩傍設有祭客席。鼓樂喧天。香烟繚繞。蓋平辛縣長。高所長。公學堂長等。均有輓聯。熊岳驛前商民各界。日方警察署。松枝警部補。山本警察。致祝。參加祭禮。靈前追悼者。中外各界人士。不下百有餘名。團觀者。人山人海。先由岳大隊長。報告經過紀警士出身公務。及被難情形畢。又由辛縣長。及各界代表來賓等。舉行祭禮。均有祭文。以誌哀悼之致意。棚內左右。懸掛各界。送到輓聯百餘付。又有助喪之祭儀。共約現洋六百餘元。熊岳商會三百元。蓋平警界全體百餘元。淸眞學校。地方鄉會。親屬等二百餘元。紀氏有老母八十餘歲。二妻一子。家無恒產。身後蕭條。紀之當年五十有四。今因公務殉職。想上峰必有恤典贈給云。

公學堂行廿週紀

熊岳驛之華人子弟公學堂。已屆二十週年。於十月一日。舉行紀念祝賀式。當日八時開會。中日來賓。以及生徒之父兄參與者。不下百餘名。各界送到祝賀對聯百餘幅。八時振鈴開會。來賓入場。先由學校長報告。及管理者式辭。來賓祝辭。教育部。秩父先生祝辭。桑畑忍先生賀辭。以及中日來賓。均有供獻之辭。十時閉會。來賓少憩。至九時半。開生徒

得利長執事解職

熊岳城驛前。得利長雜貨舖。自開市以來。貨物頗廉。後因執事吳鼎臣氏。不守舖規。出入烟花。青寓迷戀花樓。化費現洋千有餘元。嫖賭無忌。致將櫃事不理。貨價高低不齊。市人謂之曰大利長。後因吳某行爲。日久天長。被營口老櫃。永合東查知。派遣張子出氏。將其辭出。委馬某接其後任。按吳某之行爲。因重色輕友故遭市人之嗤議云。

煤炭公司新擴充

熊岳驛前。煤炭公司主人。臧蘊山。今又擴充一雜貨部。開幕未幾。顧客盈門。以臧氏素抱薄利主意。一切呢絨綢緞布疋各類。皆照薄利出市。以廣招徠。較之其他。常懸大減價招牌欺人者。大有天壤之別云。

▲黑龍江▼

恢復札礦工作

【政聞社】中東鐵路對於恢復札蘭諾礦工作。於九月十四日舉行會議。計議決具體辦法三項。（一）着即恢復新泥溪一帶露天採掘之計畫及預算。呈報本會。呈報期限不得過三星期。並俟本會審核通過後。即行開始工作。（二）着即刻開始採礦工作。並於一九三〇年新工估價表不增加本路價值之特別經費額內。預定經費三萬七千五百八十魯布。以資開支。（三）同時着本路需要情形。編制恢復礦區全部工作之預算。准予撥二萬八千魯布爲清理礦區被毀之財產及修理房舍之用。該款名列入中蘇絕交本路所受之損失賬內。已於保護經費。則因本議決第一項議決之結果。不另撥給特別經費。上項議決辦法已由中東路督辦公署函知省政府查照云。

女教院追欸辦法

（政聞社）江省女子教養院爲朱子橋在任時所創辦。院內略有基金。藉以生息。作該院常年經費。經前任江故院長將所有基金出貸與人。迄未收回。現該院基金保管委員會議決。前項基金呈請省政府作以行政手續處分中收回也云。

▲海城▼

各界對趙氏 追悼之至情

海城公安隊趙大隊長。因剿匪負傷身死。各界特開追悼會等情。已誌前報。茲將該會中之輓聯。誌其要者。以見各界對趙君追悼之至情。「好男兒舍生取義威鎭邊疆。大丈夫爲國捐軀名垂竹帛」海城稅捐徵收局長張其國恭輓「充國弱冠即從戎頻年鏖戰誓掃賊氛蕩冠有殊功四境商民資保障」子龍全身都是胆一旦被創遽傷生命招魂長太息滿城風雨哭英雄」海城財政監察委員會委員。「英勇冠同寅由裕後以光前果敢欲恢昭其志。勛思息未遑捐軀而報國剛强不屈讒舟心」。海城泰東日報分社長寶博忱恭輓。「英靈千古」公安局總務課長嶽東藩敬輓。「官商悲烈士捐軀除盜祗遐古禮春清馨。忠勇如先生保境安民仍昂同人各靈敬」。海城縣財政局長趙立英恭輓。「安良除暴萬衆屏藩回憶隼功難揣數幼子寡妻四壁蕭索每思前路更傷心。」督察長佟恩慶拜輓。

▲安山▼

私押孫女被控

本埠三道橋子。住戶許三禿子之侄婿于氏。乃四道橋子。住戶于福亭孫女。日前于氏歸寧。因被其祖于福亭所愚弄。擬押於七道溝。某娼窰接住。月之三十日午前。其祖孫二人。同車欲到七道溝。實行其人錢交易之營業。詎意事機不密。竟被許家探悉。尾追至中途。將馬車堵回。將其祖孫。一併送交法院云。

新民校建築學舍

本埠新民小學校。校舍。原係借用縣三小學校之房舍。幾經該吳校長。向縣政府及教育局。幾度籌劃。現已選妥。東坎子。某姓地。約八畝餘。每畝價銀一百五十兩。刻已訂立契約。價銀付訖。此項建築經費已由市籌備處。撥給現小洋八千元。不足者。由地方籌付。不久即將開始興工云。

本分社特別啓事

今爲貫通消息便利閱戶起見特於五湖咀設立代派處委張茂亭君爲經理並通信事務望各界有登廣告者及訂閱本報者可與該君接洽可也

皮子窩分社啓

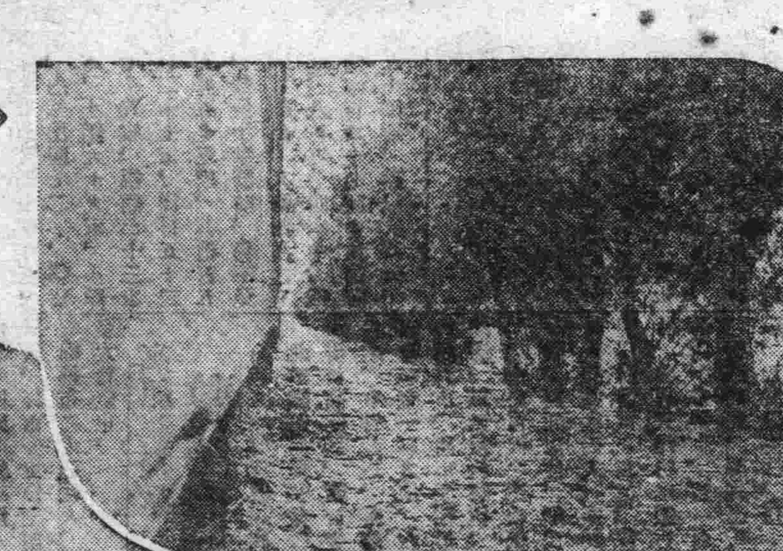

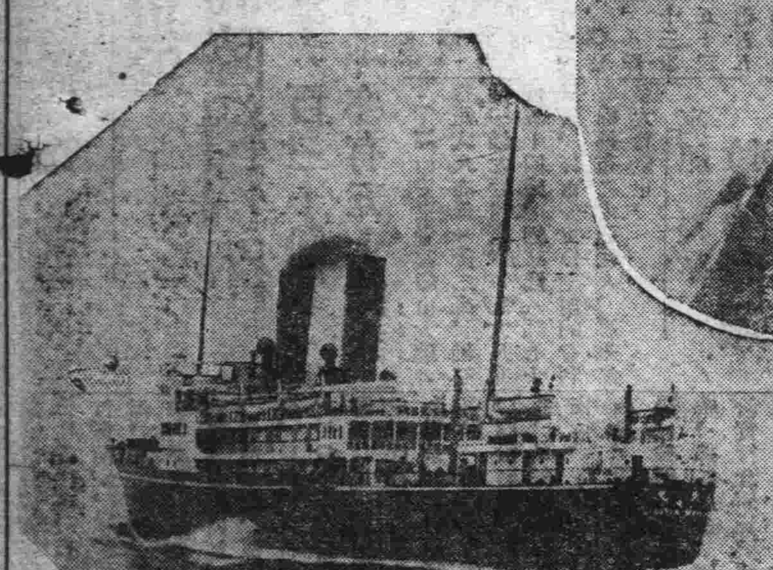

故園桂子飄香息◇

◇客裏鄉思當倍奢

美味滋養之强壯飲料

化學工業博覽會銀牌 國產振興東京博覽會優良國產賞牌 受領

三環牌 規那鐵葡萄酒

定價一壜 金二圓 日本國外之地加關税運費

强壯補血興奮作用卓絕

香味色佳良滋養力偉大

（現品縮寫圖）

三環牌規那鐵葡萄酒係朝鮮浦項做店自造三環農場葡萄園所產醇良無比之葡萄酒爲主要原料配以純良有效之規那鐵及依特種操作精製故規那鐵及所含有之健胃補血興奮强壯等效力發揮莫還實滋補之强壯料優秀之滋養飲料

如斯各位以之信養補壯目的

三環牌規那鐵葡萄酒爲宜

一、貧血之人
一、榮養不足之人
一、顏色蒼黃無澤之人
一、生來虛弱之人
一、別無疾病然動罹感冒之人
一、精力衰滅氣力缺乏之人
一、腺病即瘰癧之人
一、因肺結核腸結核其他結核性疾病續發熱之人
一、手足厥冷睡寢不安
一、纖弱之人
一、瘦削之人
一、食餌不進之人
一、願速恢復產後病後之衰弱之人
一、因勵精勤勞而疲乏之
一、下痢互久不治之人
一、神精衰弱之
一、ヒステリー即世俗所謂罹血症之人

就近無經售時請向本舖直接照購三元以下代用郵票

三環牌朕子本舖（東京市下谷區二長町 振替東京七〇番） 丸見屋商店

代理店 大連市浪速町百四十七番地 齊藤株式會社大連支店

837

華文打字機 歐文打字機

▲附屬品俱全販賣並修理▼

謄寫版 油印機

盡人無不稱揚 效用遐邇馳名

大連市大山通 小林又七支店

振替大連九八四番 電話 二四四四番 三四〇六番 四六九七番

琴書 影片 西崗 世界大戲院 公司附設

陰曆八月十三日起連演五天

明星公司出品 第一愛情武俠巨片 碎琴樓 主演 胡蝶 鄭小秋

（下期預告） 黃……金……之……路

本天新生活影片公司 新設大戲院之一

大連大 上海大戲院

新設電話二二五四七番

陽曆十月二日連映五天

暨南公司 江湖 最新出品 廿四俠

【第一集火燒白蓮庵武俠奇情鉅片】

【下期准映】 日場二時開 六集 關東大俠 晚場八時開

▲吉林▼

吉平直通列車 沿綫路程時間表

東北四路聯運已告成功等情。早誌前報玆據聞北寧瀋海吉海三路聯運。北平吉林間直通車。現經協定擬十月十日實行。聞平吉間行車時間僅需卅七小時。北平開上午八時卅分。到朝陽鎮下午三時到吉林下午八時四十分。到朝陽鎮上午十一時四十五分。到瀋陽下午四時五十分到北平。下午四時十五分。平吉直通車乘客往復票減價百分之五云。

吉敦路局組 押車隊 隊長周鴻儒

吉敦綫路局爲旅客之安全起見。特議定組織押車隊。由各驛路警警官中拔擢。聞已任命周鴻儒爲隊長。楊振華爲副隊長云。

禁以槍彈贖票

土匪綁票之目的。一在索錢。一在索械。被綁之家爲保護其親屬之生命安全。遇有匪人。索要槍彈等項。亦率然供與。然此項行爲不異爲匪人廣勵爪牙。勢須禁止。故省政府命令各縣。嚴禁以槍械子彈贖票云各機關一體知照云。

憲兵教育班畢業

東北憲兵駐吉第五大隊附設之憲兵教育班。第二期學生三十名。已修業滿期。九月廿二畢舉行畢業試驗。定今日（一日）舉行畢業典禮云。」

發佈各縣代購 軍用草辦法

東北軍駐吉副司令官公署。以吉林陸軍糧秣廠籌設完備。關於各縣代購軍用柴草辦法。應即廢止。現令由本署軍需處改定適宜辦法。俾於惠民之中仍寓恤兵之意。玆將其新定各縣代徵軍草辦法錄下。

一　查各軍公私馬匹。應用谷草。現糧秣廠雖經成立。擬仍由各縣政府徵收。蓋因此項軍草若由士兵自行購買。及由糧秣廠代買。不是農民抬價居奇。即或官兵強買擾民。二者之弊。勢所難免。故以後各軍用草。擬仍由各縣政府按照駐兵額收全年需草若干。按全年一次預先向各區照數分配。所價地點。交由各地糧秣廠接收。如爲騎兵私馬用草。交由各軍收草處自行接收。

一　各縣所募軍草均應按斤計算。以免爭論草捆之大小。如縣政府將軍草交還過秤。即由收草處開具聯單按斤照數付價。惟此項價欵須由縣政府預先指定駐在地之殷實商號代付。不得假手軍隊。亦不准交付縣署。以免送草各戶領欵將受種々之刁難。

一　糧秣廠規定各軍士兵騎馬喂養草。如發現品。每匹每日發谷草十斤。如發代金。每匹每日吉洋六分。各縣所募軍草無論市價高低。應一定價格。每谷草十斤不得超過吉洋六分之標準。

一　各軍領用草斤數。乃係官馬。應由各地糧秣廠按各部隊額定馬數計算。如係私馬。應由各軍官長按領給養之兵額。核實計算。不得以少報多。

一　甲縣駐軍較多。鄰駐兵或少或係步兵無馬。如在百里以內之鄰村。每年應協助駐兵較多之軍草。以期一均担負。而免輸送困難。」

一　糧秣既經成立。所有各縣以前之柴草處。應即取消。以節經費。」

一　各軍士每日既由糧秣廠領發柴煤代金。所有燒柴即由各士兵自行購備。公家付價。以前各縣代徵之燒柴。應即從此停止以輕人民担負。

一　本辦法自公布日施行。例前經制定公布並規定施行日期以命令定之在案玆定自民國二十年一月二日爲該條例施行日期除明令公布外合行令仰知照並轉飭所屬一體知照省府奉令各機關一體知照云。

▲鳳城▼

敖局員代理局長

本邑公安局第一分局局長徐永峰君。因事辭職。所遺一席。以關係極重。當經馬局長委該分局局員敖多倫君暫行代理。以重職責云。

商號設賭賣烟 均被警察捉獲

鳳城縣第五區通遠之堡商號廣順興。執事人盧廣英。自開設營業以來。專事設賭賣烟。日昨九月三十號晚九時許。被五區分局局員關建章氏帶領警士數名。在該號捉獲賭烟兩犯八名。盧廣英王升等七名。並女犯石玉鳳一名。連同烟具。一幷帶至公安五分局看押究辦。究竟如何完結。容訪再誌。

齊村長擅作威福

有蕭鳳山者。一夥三人。於十月一日由屯放牛歸家。行經南橋洞處。被靜家溝村村長齊長祥瞥見。因素有嫌隙。以吃地爲名。三人中獨將蕭鳳山及侄成禮留下。喝令村丁綁縛村會毒打。而尤不洩私憤。擅作威福。勢如法廳。幾經其侄蕭成仁求人託情。該村長威喝多端。大言不慚。蕭成仁以有越法權。忍無可忍。乃具情呈控於法院。現已將齊長祥傳案質訊如何判斷。容訪再誌。

▲上夾河▼

陳餘九村正無恙

前報昆盧寺村正陳餘九被該村民衆在縣府呈控撤差一節。玆經詳細訪查。該村正今夏因排解案件。致惹某方之反感。赴城呈控屬實。幸經人從中剖解。陳某尙無過失。事遂寢息。至於風傳被撤。全屬子虛云。

不堪虐待私逃出 一去數月無音信

老舅父兩行苦淚望徒勞

本街佳戶邱深恩之姊。早歲適於虎獐屯西山西頭村伍姓家。於今春病故。祇遺十三齡之幼女。維時邱某亦曾經弔。歸來後其姊夫以正在中年。箱藏阿堵。不耐鰥居。適於今夏重續鸞膠。舊物新人。情深魚水。遂將前妻完全忘却。視愛女如釘刺。叱辱恒加。鞭箠屢及。小女不甘其苦。竟於夏日某夜私自潛逃。邱某固未知也。及日昨邱深恩赴姊家探視。入室不見甥女。初以爲嬉耍未歸。未甚介意。用饌時仍不見形影。遂起狐疑。向其姊丈詢甥之所在。其姊丈知無可隱。侃侃直陳云。今夏不知何日逃去。至今無踪。邱某問彼時着人尋覓否。其姊丈答稱始終未找。邱某復問緣何不找。其姊丈云若大天地找亦無着。何苦多費手脚。邱某聞至此不覺潸然淚下。飲食何能下嚥。遂起身返家。傷心噗氣。四出尋找。然已數月之久。音信杳如。以弱質童年。涸跡於茫茫人海之中。死生未敢斷定。索求感困難。若伍某者可謂忍心人也。」

▲大石橋▼

李局員設賭被捉

大石橋。營口縣公安第二分局外勤局員李熙辰。到差數月。其勒索烟賭。並在家時常請局吃利。已人所共聞。不意於十月二日午刻。又請有劉高手楊祉長。田任之。孫鳳山等四人。在李局員家中。賭要麻雀。正酣之際。被本街森潤橋聞知。報告該分局長馬煥章。同至其家。時正李局員在場。眼同蘇某。將一干人犯。及賭具。一併帶局。至李局員及賭犯。將如何處治。容訪再誌。

四萬圓 贖回六票

土匪發一筆大財

大石橋。鎮西南營屬。二道溝朱姓。及鑲旗廠孫劉兩姓等五家。於八月間。被胡匪綁去人票六名。當索贖價金票七萬元。該票隨匪漂蕩。四十餘日後竟以現大洋四萬元。始在鎮東海屬。廬落山附近。將六票贖回。於九月二十六日。（即舊歷八月初五日）均安全到家矣

▲營口▼

死人手足亂動

炸屍歟抑雷震歟

本埠老爺廟前。住戶史姓者（名未詳）。家有老叟。忽病而死。於九月廿七日、即停於屋中。故孝子及親友等。時哭時息。並籌備衾祭葬埋。倏忽已至即昏。不料於是夜間。突雲雨佈降。電雷交加。直陣得死尸手足亂動。該家人甚爲驚異。以爲死者炸尸。後用繩將死人綁上。以免有意外行動。未幾雨過天晴。死者如舊停臥。不知炸尸歟。抑雷震歟。

籌送軍用大車

東北軍西上入關接防。防區甚廣。凡輸運粮草米面等軍需。皆賴大車轉送。縣境現已奉到省令。由各區攤派大車三十輛。人夫六十名。業經照按地支配担負。幾費經營。方可湊上。情因縣境狹小。地畝不及他縣一區面積。雖有七區。名實不符。故遇應供給之事。一般首事者。實屬難爲。聞此次所送之車馬。務要强壯。迨將大車徵齊。彙繳軍用云。

定期合祀關岳

營口縣政府。現奉省令。例行春秋祀典。仍須照例履行。而丁戊合祀關岳。當於先期籌備。今秋祀關岳大典。訂於十月五日爲祭日。埠內軍警。由縣署知會。地方士紳。由教育局函告。業於三日。通函各士紳。屆期躬至關帝廟。所有司儀。均由教育局預備指定。充准于該祭日昧爽齊集與祭。以崇盛典。而垂不朽云。

軍警協議節防

本埠軍警各機關。爲現屆中秋。舊習難除。節防關係重要於舊歷十三日起至十五日街市熱鬧。惟恐不良之徒。藉時生事、故軍警各機關。此共同籌備預防。以保市民之安寧。現正在公安局、五相討論。以便實行矣。

▲洮南▼

農務會長得人

洮南農務會長。張鳴九。辦事認眞。各界欽佩。因事辭職。挽留未遂。副會長盛惠民。人極精明。對於農務。富有經驗。現提升爲正會長。已於九月下旬。接任視事。當更有一番進展云。

新春舞臺發展

洮南昇平里西大街永慶樓梨園自春演戲。早晚上座不多。生意頗見蕭條。現經管理該園者爲發展梨園營業起見。不惜鉅資。特由哈埠邀到。新春舞台。全班坤名各角。層見疊出。其中尤以田子文、新黛玉。等坤伶。爲翹楚。逐日開演。唱作俱佳。博得一般。顧曲周郎五相品題。不禁手舞足蹈云。

▲扶餘▼

設水道分局

扶馬地處松花江之中游。爲航行要道。是以船舶雲集、貨物山積、吉林水道局有鑒及此。遂派關健爲分局長。來扶設置分局。開始辦公。分局地點係在西街路北云。

▲開原▼

隊長勇敢奪票歸

城廂陸玉奇被匪架去。尹公安局長。責成韓大隊長務將人票救回。盜匪盡獮解究。韓大隊長帶同劉中隊長率警一中隊。跟緝月餘。刻已偵悉。於日前（二十七日）在伊通縣（吉林界）老君廟煤窰。夜間下卡。堵遇該匪報字雙盛股匪。帶票行走。被公安隊迎頭猛擊。匪雖抗拒。四散奔逃。並擊傷胡匪一二人。然均被匪奪去。四散脫逃。因在深夜之中。雖以追擊。遂將陸姓人票得回。於昨（二十九日）韓大隊長率警返城。將人票送交公安局。尹局長詳問多時。派警將陸玉奇送到家中。

派員送車赴省

本報前誌。奉令徵集民車共三十輛。民夫六十名。于九月之二十九日。各區分局派警將應徵車及夫送至公安局。尹局長親行檢驗。縣政府以車馬到齊。令公安局派員赴送。昨三十號上午八時派石局員帶警十名。將車馬民夫等押解送省焉。

秋季軍衣運到

邑內公安局。尹捷卿局長。因時屬秋令。天已漸寒。而長警尙穿黃單警服。甚屬不雅。前派員携欵晉省。在警甲被服廠訂做行政警察青袷軍衣數百件。公安隊灰袷軍衣數百件。現已做齊。於昨（三十號）將軍衣拉載到局。立即分發云。

▲長春▼

吉長車軋斃農人

吉長鐵路局。以本路各段。列車經過。屢有軋斃行人之事。特於各要路口。設立木牌。上寫大字。小心火車。以資警戒。無如鄉民無知。不顧危險。仍冒昧往來於軌道間者。仍實有徒。上月卅日午前十一時。有東線農房。附近農民某。挑柴一担。橫越軌道。正値客車開到。將其軋斃。身首異處。實屬禍由自取。已經備棺掩埋云。

四洮綫鼠疫消 車站檢疫取銷

四洮路綫鼠疫。在最盛時。每日患者數十人。死亡十數人。四洮當局爲防止蔓延計。一面設法防範。一面停止鼠疫最盛區域客貨運送。東鐵滿鐵兩路。亦派員調査。並於聯絡交通之四平街。長春。昂昂溪各處。設所檢査。蓋以現在交通便利。千里之外。一人被染。全市即有滅絕之虞。據交通界消息。各地鼠疫。已撲滅十分之九。患者不過十之一二。且無向外蔓延之可能。因此。長春滿鐵車站日警之檢疫員已於前日取消云。

稅局長辭職 已有照准之說

長春稅捐徵收局長魏鑑。因某種原因。懇請辭職。傳聞已非一日。聞經財政廳照准。遺缺以哈爾濱道外稅捐局長袁丹照調充。遺道外稅捐局長之缺。以道裡稅捐局長劉省初接充。所遺道外局長一缺。擬以財政廳總務科科長升充。刻現在尙未發表。能否成爲事實。容訪再誌云。

令査禁反動刊物

教育廳奉部令。發現冒用商務印書館新時代體語教授書封面。係過激刊物。仰切實辦明眞僞。分別査禁。以免誤會。而資採用。昨令各縣教育局轉飭各中小學校知照切實注意詳査云

本報帽爾山分社啓事

敬啓者本分社爲發展業務暨探訪新聞起見玆委託傅子勤爲經理並在小九站添設代派處委託鄭仲三爲經理烏吉密添設代派處委託佟澂倫爲經理如有定閱報章刊登廣告者請就近逕向各該經理接洽爲荷　帽爾山泰東日報分社任治平啓

「東北之光」部啓事

本報爲推進東北文化計、特議定徵求「東北之光」、凡係東北之建設人才、以及文豪、政治家、實業家、凡有一技之長、或有微功于社會者、均在徵求之列、自徵求啓事刊出後、幸承各方不棄、稿件源源而來、故擬定由國慶日起、繼續刊布、以嚮國人、惟就投來之稿件檢查、有一部份于體材上不合、爲一般投寄者便利起見、特在本月二日、刊出「苗滋然」一則、望投寄諸君、仿該式爲盼、即將諸君推選之人物的里居、年歲、性別、過去歷史、現在生活以及將來希望等、匯成傳記一則、文言白語、均在歡迎、深希諸君不棄、成此偉績、東北之文化前途幸甚、

東北之光部謹啓

遼寧省城 中街東頭路南新式大樓

謙祥泰源絲房萬貨商場
總經理德商世昌總行

本號創辦東北已歷四十餘年向以提倡國貨供社會需求爲宗旨凡國產綢緞如春綾秋羅夏葛冬裘平金湘綉花素布疋山珍海錯普通雜貨無美不備又爲便利各界餽贈起見特備精緻禮劵數種送禮多寡均能如意更代理大中華百代高亭勝利各公司戲機唱片青年電影

總經理德商世昌總行各種呢絨毛繩毛線洋針雜貨五金皮張定價從廉如蒙惠顧無任歡迎再本號前代理滿洲世昌洋行於拾九年三月合同期滿雙方解約該行在外自行營業與本號完全脫離關係矣恐未週知合併聲明

中國電話 泰記 營業部一五一 批發部一六九六
日長電話三九五五 電報掛號六一九七番
謙祥泰謹啓
源記 樓上一七二九 樓下一七二三

遼寧 老世昌洋行

敬啓者敝行在遼經營進口事業多年頗蒙各界光顧以前敝行經由城內謙祥泰代理今於一九三〇年三月已與該代理脫離營業關係自行在日站千代田通並在城內買記頭條胡同開設營業倘荷惠顧無勝歡迎

營業課目 專辦進口呢絨布疋五金、雜貨機器油、呢絨種類、禮服呢、毛絲呢、軍衣呢、青平呢、華達呢、馬達呢、洋服料、上等毛繩、毛線、各種皮張、押花絨、槍絨、絲絨、豹皮絨、蔴絨、墊絨、蹚子絨、口絨、洋針顏料等貨、以上各貨、一概批發、

附設火險部、素有信用、賠欵迅速、

地址遼寧 日站千代田通三十六番地 城內中街買記頭條胡同
電話 日三九八九 中街二三六一 日站中一六九五
本行謹啓

聲色之悅人耳目猶羊羔之膾炙人口誠千古不移之定論也自本公司唱片問世以來聲音洪亮韻調清晰有口皆碑不言而喻茲爲擴充營業起見新由總廠運來最新出品應有盡有無美不備以應顧曲之需求藉酬平素惠顧之雅意各大商埠均有經售諸君盍興乎來

外埠經售
營口（美大表行）四平街（德豐泰）安東（榮慶長）四平街（元論號）蓋平（新順昌）洮南（萬順恒）本溪（福增利）洮南（德興洪）西安（利豐齋）通遼（吉順利）開原縣（新發東）開原驛（裕泰公）營口（德興長）

遼寧省總經理吉順昌老號謹白
中電掛報號七二二七電話二六〇八號 二二二九

君▲患▲肝▲火▲否▲
我▲有▲潤▲腸▲丸▲

肝火中燒・最易激怒・世人往往因小不忍而亂大謀者・由於憤怒・實由於肝火・
君有肝火否・盍服第威德潤腸丸以平之・・藥料完全植物質・・毫無刺激作用・日服二粒・肝氣不作・祝君前途更多勝利

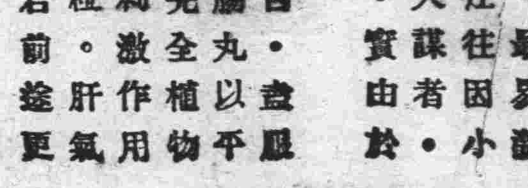

價格低廉祇售兩角
第威德 潤腸丸
各大藥房均有出售

潮音

英國之小說價值譚

英國文人生活、自是較中國爲佳、其筆金收入亦頗豐富、英國稿潤慣例、除論文與新聞是按篇論值者外、小說筆記等稿、則均以字數論值、中國習慣咸取法每千字計、惟英國則以四百字爲標準、逾數照算、最賤之酬金爲每四百字值一磅一先令英、金普通每百值二磅二先令、其最昂貴者每四百字五十磅、報章與雜誌稿潤相同、普通小說家每月收入祇及五十金磅、其較著名亦僅獲得一百五十磅金、至受社會歡迎之作家、則每月收入均達千磅金以上、蓋英國小說稿潤之高低標準、均視吸引之能力强弱而定、具能吸引觀衆之作家、各報章雜誌必紛紛爭先定稿、出路既多、稿費又昂、所入自高出他人多矣、

英人對於小說之著作、頗爲注意、故各地均有小說專門學校之設立、俾養成充分之小說人才、復有小說研究會之組織、其宗旨專重互助、暨提攜新進作家、使新進作家亦得進取之機會、不致爲名作家所排擠焉、英國稿潤以時評爲最昂貴、時評每篇之值、常在百數磅金以上、但屬有價值之作品、非專門研究家不易下筆者也。

試探

黃旭

「他一定又是一位面貌很飄逸地青年？」

「你中意於他了？」

「採東西的！」於是那位最好開玩笑的少女、便被人把自己的大腿、擰了一把、

「真的、他寫小說的筆法、通順得很！」

時髦底安琪兒欄的主編者C君是蔣君的一位知友、那末蔣君的文章之所以每天都能够被刊佈出來的一半之因、不恕我們也可以曉得的、蔣君時常的到C君的幽雅的編輯室裡去和他談心、

「上回你說的那篇尚未脫稿的處女底心思、待幾時才能成功？」C君問、

「我也不能斷定；她的後半部我覺得很難繁、所以這一連三四天也沒有動筆、」

「那不好！那可以怕她很繁雜！」

他們倆、又聯談了些其別的話、

「關於你的小說、有許多讀者時常來信問我；問我們這報館、能不能把你的小說、彙合起來出印幾册單行本？又問你現在有沒有新地作品？——這些讀者、寫在信尾上的名字、我看都是些女人；像「娣」、「娭娭」……的、真的、你也該請書局、把自己的小說印幾册單行本了、也好不辜負她們的熱情！」

「別無中生有的瞎說吧！」

「真的！哈々、以後或者要因爲你的善寫艷情小說的天材、而能得着好多的戀人呢！」

「作你的編者吧、別來開人家的玩笑！」蔣君的臉上愈加紅了；但是他的心裡、卻感着非常快樂、真的、他也是一個「色情狂」」

「那末竹林姑娘、便要飄浮在醋海裡面了……！」

一個清朗的早晨、正躺在銅床上的白被窩裡的一位青年、把濛朧的睡眼、睜開了、歐僕送給他一份本地的報紙、他在第三張的一頁裡、忽地看見了一個「代郵」底；下便是幾句話：

蔣君：你的通順流婉的大作、肯光臨（常時間的）在安琪兒欄裡、她是何等地榮譽！每天她有這麼一套好的服裝、委實怪不得在她的前上、要加上「時髦底」三個字！

也是喜好研究文學而苦無人教導的我、是最愛讀你的大作的一個人、我以爲那裡面必有教授我的地方、那末我是非常敬愛你的！並且我很想作你的朋友、作你的學生！你肯允許我的這件要求麼？

我的通信處是：本埠m路B里I號K是我的名字、並且也請把你的通信處、寫在你覆我的信的裡面、

——K是誰？這樣來拍自己的馬屁股？那位青年把這一段看完了便想着——管他娘的、就給他一個回音、聽聽他是一個什麼樣兒？在他吃完了早點時、便給K寫回信、

現在蔣君和K、已通了三十封信了、可是他們倆竟未會過一次面；蔣君的照片已送給了K；而K的却沒有給、K祇說自己很忙（因爲什麼事情忙、她也沒有告知蔣君）、等他閑暇的時候、便來和他相會；而蔣君也不敢去找他、所以他很不快活、時在等待着K的閑暇之

其實K的名字、那里是「K」呢？自己的真名姓是楊文娣、又是一個女性、在蔣君給她第一封回信、而她又給他的那封信裡、她就把自己眞名姓告訴他了、她說、因爲在報紙上和從不相識地人談話——一個女人和從不相識的男人談話、覺得很不好意思把自己的眞名寫出、所以便用K字、來代替了、

蔣君和她、從不見面的戀愛、已有三個多月了、他們這樣的證據、便是那百多封（一面的）情書、

——文娣這個少女的脾氣眞古怪！她不愛自己吧、而又是她先對自己來求的愛……她愛自己吧、而又總不和自己會面；連一張照片都捨不得給自己！因爲這個、蔣君才憂慮不樂。

但是、出於他的意料之外的——也是他所最盼望的事情來了、文娣給他來了一封信、說在星期二的下午九點鐘、要他到舞廳旅社裡去會她、色情狂的三個多月的願望、終於達到了！

到了那天、他把自己在最近所做的、那套時髦的西裝、穿在身上；因爲要把那條新鮮的領帶、在頭頸下打一個花樣的結扣、和修理一下面部、所以在鏡子前面、竟費掉了一小時多的工夫、

汽車把他載到舞廳旅社的門首、茶房又把他引到二樓文娣定的房間的門首、他剛要進門、屋裡的電燈、便被關息了、他很是驚愕、

「怎麼的了、文娣妹？」

「請進來上床吧；並且把門關上、因爲我喜歡我們在黑室裡……」

這天夜間十一點半的時候、由舞廳旅社裡、走出一對青年男女來、在夜黑裡、看不出他們倆的臉上的表情、

夜半已過去十多分鐘了、蔣君的未婚妻、坐在寫字台的旁邊、右手拿着自來水筆、在一本國民日記薄上寫出那整齊的楷字：

連夢也想不到蔣君是這樣薄情的一個虫！悔不該這麼早便已和他訂了婚約！

幸而楊文娣是自己改扮的；如果世上真有這麼一個少女、而又肯去戀愛他、那他的物質上的貞操、不就失掉了麼？自己的青春、不就被不潔的東西來污染了麼？唉唉、好險哟！

自己扮了一個楊文娣、把他愛自己的心專一不專一、也偵探明白了！自己和他的婚約、將要廢去、抑或依然存在？

照他那股薄情、是應當廢去的；但是照今天晚上我把宙燈打開的那種情形、還可以存在、

「君弟、想不到你竟對我這樣！文娣也要愛你以至於死哟！」

「竹林君、竹林姊姊！以後我再也不敢了；這次請你饒恕了我吧！」他跪在床上這般的哀求自己、自己便也不忍再去責問他了、他的天材那麼的豐慜、面容那麼的美亮、自己委實是很愛他！他已經是二十歲的青年了、感到性的苦悶、也不足爲奇的、自己是不那麼怪罪他的！很應該饒恕了他的！

是的、就饒了他這一次吧！

九、九、一九三〇、

木人

李紹武

如鈎的新月、她的銀光、照滿大地、遂使地面上一切的物體、變成說不出的幽美的景緻、尤其是樓南籠在銀光裡的蒼山、襯着徐流而瀉漾全光的小河、更顯出夜景的可愛。——這是我在H縣中樓上凭窗望月的一幕了。」

新秋的天氣、畢竟有些凉意了。從南刮來的微風、吹在面孔上、叫我立時打了一個寒噤、但我還是不忍離開、儘在這兒呆呆望着；因爲我的腦海深處、現出木人的一切來回憶了。

◎ ◎ ◎

木人的兩個字雖然說不出風雅、但她却代表一個美麗姑娘的女字。

木人是女師範的一個學生。

她美麗而豐潤的面龐、和她的很發育而表示處女美的體格、這我自己曾經看見過。但她高超志願、她是女中健者、卻是從朋友馬二先生的口中得來的、雖然我所見的不清我所聽的不確、但我的確向她十分傾心了。

◎ ◎ ◎

一天我去訪馬二先生、遇見了新認識的張旭堂先生。

在我未進門之先、他倆正在高談闊論、但在我進門之後、除我們的幾句寒暄話外、室中便起始沉默起來了。

——呵！呵！我未免多事了！我怎的正在這時候來？阻止他們高興議論、我自己十分後悔。

「我們才談論的木人、你道以爲怎樣？」隔了好久、旭堂向馬二先生這樣問了一句、但他的目光、却向着漫舞輕揚的柳絲。

「在現在的潮流、我以爲不算是什嗎罪過！你以爲？」馬二先生向他反問。

「我的思想便和你根本不同了：她不應該和L君戀愛！她不應該叫廟替他們接引、她不應叫廟替他們傳信！什嗎叫戀愛、戀愛是什嗎？不過是賣淫和私通的新名詞吧了！她還主張打倒「父母之命、媒妁之言」她還主張自己的婚姻、要本自己的意見、絕不受第二者的干涉……她根本是一個混蛋！她對不住她的家庭！她的父母！怎樣還不算罪過呢？」他本着禮教的思想、便給木人加了這些罪名、假使他若是孔老先生、木人簡直要受鉞之誅呢！

「你既這麼說、你怎主張女子讀書呢？你怎主張女子穿美麗的衣裳呢？穿高跟皮鞋呢？」馬二先生又這樣的問他、但他的眼睛、却向我現出滑稽的微笑。

「漫琴！你看馬二先生。我們談的木人、他却問起我這些事情來了！我以前曾和他談的男女人生觀、和這有什麼相干？不過覺得我理想是對的！漫琴！你看他這樣問法、還樣笑法、顯然奚落我！但漫琴你以爲如何呢？」他向我問了後、似乎很急的待我答覆；但我仍然向着他呆笑、因爲我的理想和他完全是相反的。立仍怎能給他一個滿意的答覆呢？

「說呀！請你據自己的意見來批評、你的議論要持平、不要附和彼此。」馬二先生還裝說。

「我關於婦女的問題、未曾注意、我不願用些虛僞的話、來搪塞你們！」我懶洋洋的說出這幾句來。把頭連搖了幾搖、表示拒絕他們的要求。

「漫琴！你這樣答覆我、大叫我失望了！無論如何、你不該這樣拒絕我！漫琴！你說吧！不要客氣了！」旭堂哀懇的音調、使我幾乎笑了。

「唉——」我很長的嘆了一口氣「真是沒法！不說又不對！」

他們二人都笑了。我自己很疑惑、「他們到底笑什麼呢？」我覺得我自己的耳根、有些發熱、我很勉強的勉強往下說去……

「木人、木人我看她是志願高超、女中的健者呢？因爲她對於L君這件事、雖然爲性的要求、但也却爲她將來的幸福爲她自己將來的地位……

「在中國舊禮教的女子、在出嫁不準出門半步、不準和任何異性接談、但她出閣的那天的晚上、便和一個年紀很大而曾不相識的男子住在一起、這是如何的矛盾呵！這男子要能滿她自己的意見還可、若是男子像一個猪八戒、她也得服從！她也得死心榻地行她的愛、死心榻地行她的愛裡、得不到眞正的戀愛、於是她的命運、付諸東流、她的幸福、更談不到了。所以中國舊禮教下的女子、犧牲於時代之下、不知幾多了！『俊俏女而配拙夫、實閨門之大憾！』這是中國犧牲時代下的女子、最悲痛、最傷心的一句話、但是誰之過呢？矛盾的社會和禮教促成的！我們不能幫助她們打倒社會和禮教的矛盾、但我們也不應該對於一二解放女子、加以種々罪名、使她失敗、旭堂、我這話你以爲很不高興呢？

「中國的眼光、大多數所見者狹、對於一件光明大的事情、看成極卑汚、極可恥！就像旭堂方才說的話、就是這樣。父母對於兒女的婚姻、不求根本了解、只以八個字爲憑、及至以後促成男的宿娼、女的賣淫、爲父母反怨兒女、不怨他自己的錯誤、還個對嗎？

「爲父母的頑固思想、我們雖不能使之變化、但我們也不能甘於屈服、不能不自己去解放。木人的戀愛、也正是如此；所以我佩服她、我說她女中健者！她志願是高超！」我的話終止於此。

「你的話是對的！」旭堂攜我的手、「可喜！木人又多一位知己了！」他們兩人、哄然笑起來了。

我受他們這種奚落、心中的確是難過、但心中牢牢記着志願高超的木人、女中健者的木人！（未完）

法國文學叢談

曾仲鳴

法國大革命期間的文學

下篇

現在此篇稍々說明大革命影響於文學、和文學影響於大革命的概要。十八世紀的文學、尤其是十八世紀的哲理文學、可算是大革命的準備、也就是大革命運動的種子、然而大革命的成功、却大有益於法國文學的進步、而給法國文學以新材料。於此更可証明文學與革命確有密切的關係。

（一）大革命前的文學家與革命

十八世紀的文學家和哲學家究竟已否預測到革命的發生、那眞是不容易解答、然而他們許多的著作家中、確有幾個已經猜着革命將起於最近的將來、一千七百五十年、道德學家居克維（Duclos 1704—1772）說道：

「我覺得如今有一種「世界的公理」正在暗中醞釀發展、或者一般人將任其消滅、但也可以由教育指導、催宿其進步。」

盧騷（J.J. Rousseau 1712—1778）以爲在原始的自然的狀態裡面、人類的不平等、不易看出。在這個狀態裡面的人類大家都有道德、而且是慈良的、大家都在和平的局勢中生活、不知道什麼叫做私有物、不知道什麼叫做戰勝品、不知道掠奪欺騙、也不知道敬重鄙薄、到了隨後、有了社會、才有爭鬥搶刦、因有爭鬪搶刦、才有法律以制裁、機作禮儀以掩飾、人類的天眞、就隨着而完全喪失了。他在民約論中、已基於他自己理想的平等觀察、欲創設一種新社會。（未完）

◎最新美容法

西洋有句俗語說美人覆遮七個缺點這句話眞正不錯自古至今好美愧醜是人的常情而且近代以來更爲勇躍因此有種々的美人容化粧法發現出來但是服用此法的人很得注意否則誤採其法必受其害西洋人有欲美容的服用一種毒藥名叫亞比酸此藥雖能化美容粧往々有中了毒傷害生命的而且現代的化粧品雖未有毒僅不過有艷美外觀的效力並沒有助長身體健康的性質比如白粉染毛劑和衛生香粧品中首屈一指的皆不過能使陳膚艷麗一時而已時下在敝美容化學研究所內費了多年的苦心依吾們東亞人種特有的皮膚素質研究一種用配合的高貴美容藥料叫作雪肌精此雪肌精是完全無缺的美容藥品敷用後配合中的漂白劑由毛孔浸透皮內將肉皮的黑色素溶解排泄出來能使皮膚細膩面色美白芬芳經久不散其他面皰雀斑粉痣酒皶煙容一切皮膚諸症都能完全除去而且配合中其他的藥料並有助長血液循環的作用此乃本品的特長有意化醜爲美的諸位請速用雪肌精發揮天稟的美麗

雪肌精藥價每瓶一元每打十一元

皮膚光潤 轉醜成美 雪肌精

雪肌精哈郎各藥總發行所

順和公司藥房

大連山縣通九一番地 電話七六〇八

一切疼痛 服下立止 哈郎止痛片

何種疼痛吾人最難忍也敝公司多年研究自出心裁發明一種良藥精製而成名曰哈郎止痛片如頭痛。牙痛。眼痛。腰痛。經痛。背痛。骨痛。傷風等症服用之在三分鐘之間必能治癒矣藥價每盒三角

代售處

哈郎各藥各埠大藥房均有代售

洮南興隆街 和發順
黑龍江省城 富山堂
奉天日本站 誠昌堂
鐵嶺西門裡 義和堂
奉天小西關 廣濟堂
奉天小西關 新新
奉天鼓樓南 五州
營口永世街 中西
哈市傳家甸 長壽堂
安東市場通 誠昌堂
遼陽西大街 義和堂
北平東單街 東亞

遼陽大和通 安達
千金寨東街 寶泰興
哈爾濱道外 寰球
吉林粮米行 五州
安東道署街 瑞祥泰
長春北門外 中西
大連監部通 華泰
金州南大街 康德記
海城中街 華西
遼寧鐘樓南 大成
營口魚市口 五洲
天津旭街 廣濟堂

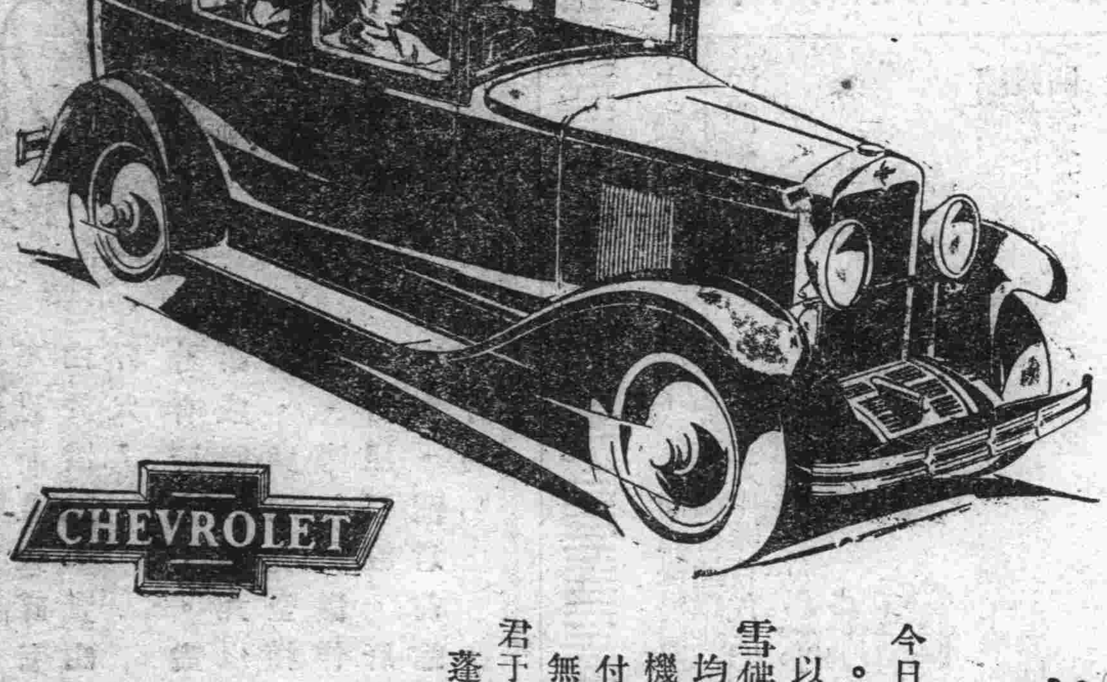

每介倫汽油如能多行一哩 則所省頗可觀

今日汽油之價甚貴。雪佛蘭汽車。素以省油著名。出租汽車。用雪佛蘭者。其汽油費所省。當以千百元計。

雪佛蘭不獨省油。而且式樣入時。舒適與寬大。均與大號汽車無異。主顧乘坐。無不稱贊。至於機力—速度—加快之成績又與大汽車同。以之應付目下路上車輛擁擠情形。綽乎有餘。平時費用無一不省。更爲可貴。

君于決定購置何車之前。請先一試雪佛蘭。不問篷車轎車。隨時應召。恭候試乘。

印有精美說明歡迎索閱

請祇向經理處購買眞正通用零件

大連經理 遼東自動車公司（山縣通三十三號）（電話三六七七號）

特約分銷處

金州 德和棧
旅順 遼東運送店
普蘭店 福生德
瓦房店 元順福
蓋平城 萬昌厚
大石橋 同興茂森房
城子疃 大安公司
莊河縣 莊復汽車公司
熊岳驛 煤炭公司
復縣城 復通汽車公司
貔子窩 興盛德

雪佛蘭爲美國通用汽車製造總廠之出品

滿鐵決定淘汰役夫
已使全綫在秘密裡詮衡
對華人驛夫更迭數十名

【大連】突破一千萬元之歲收。尚不知止底。竟致不得不由人事染手之滿鐵々道部對一般社員之犧牲。頗感無味。而在採用之性質上。加以整算。非決定整理由常役夫解僱不爲功。故對滿鐵全線已秘密發出詮衡命令在總數千三百名之中解僱者約有半數之六百餘名。至三日已整理完畢。而在此整理上滿鐵萬一重入繁忙之期。人員缺乏不足。生出新規採用之必要時。雖認爲有優先權。附以採用之條件。然在當局之意志上觀測之。爲徹底行儉約之精神。即設入於繁忙時期。亦擬百般忍耐。不復增員。以現在人員當之。而此次常役夫被減有半數結果。迄常役夫解僱前所作之業務。由驛夫及其他高薪者爲之代理云。

又 滿鐵々道部爲節約人事費起見自然再不採用退職之補充。以現在之人員依合理的執務。飽耳能率而行之。結果在此從事之日本人現業員。約百六十名。行以移動。更作第二次之於三日。除將中國人驛夫二十五名。任命於各機關外之驛夫計有六十五名已發表更迭。復對中國人驛夫約六十名之行第三次移動已於昨日發表。以此則被移動之現業員。可告一段落云。

四個小可憐虫
奔往警署懇爲伸冤
異口同音不堪烏龜非刑毒打

【大連】世上的可憐虫。當首推娼窩中之妓女。人類中之恨毒者可以以鴇兒烏龜爲代表。鴇兒烏龜虐待妓女手段。實非世人所願聞。妓女受窰主之虐待無處訴冤其唯一之保護者爲警署當局。官方爲彼弱女之護身符。妓女不堪窰主之毒打虐待時。不得已則投報官署請求保護。官廳若對伊等表同情方可有一線曙光。否則即無慈航可渡矣。

本埠沙河口警署管內劉家屯萬歲街。有娼窰二十一號。窰主趙鴻橋（山東人）處。搭住妓女多人。內中有貴喜。福喜。紅寶。香亭者四人。彼等於昨四日午前五時許違袂同逃。跑回小崗子警署保安係請求保護。彼等謂不堪窰頭趙某之虐待也。每夜罰跪毒打其身。語同淚下慘不忍聞。志岐主任之訊問明白後。因非管內不能判斷遂以電通報沙河口警署保安。再將彼等押送沙河口警署爲之處理。送往之後由保安主任一一審訊之。據福喜供稱。本姓及原籍全皆不明。於十二歲時被趙鴻橋以一百五十元之代價。在青島從老父手中購得。十四歲時趙即迫吾接客。今年小女已二十歲矣。在娼窰中混有六年之久。在去年六月間趙某令吾贖身自由。言明身價八百。豈知今年又變而爲二千一百元。爲吾在無客時趙則日夜毒打天天罰跪。實是忍受不過。故而投官請求保護。再是貴喜供稱。本姓歲。於十七時在青島爲趙誘拐來連者。再紅寶供稱。原姓范錢。山東墨縣人。現年十八年二十歲。徐州人氏。於去年間被拐來連。再香亭供稱本姓劉。河南人年十九歲等云。如彼等之供。全爲一樣。一口同音爲不堪趙某之虐待云云。

來來往往

唐生智代表經連南歸

前唐生智氏之高級參謀溫延修氏。於兩日之前曾代表唐生智氏赴津。與安福系員。慫慂擁段之舉。惜以時機不合。東北長驅入關。因是謀成泡影。昨搭大連丸經連而南下矣。

河北全省商會派代表迎王

河北全省商會聯合會前聞王樹常氏。行將就任河北主席。故派常務委員張鳴謙氏至瀋歡迎。繼以動程太晚。甫抵瀋時王主席早已揚旆。張氏本擬即返。又以北寧路不通。乃搭南滿經連。搭日昨之天潮丸而回津矣。

前財次長鈕氏赴平

大元帥時代之財政次長鈕傳善氏先日由平赴瀋。北陵謁[illegible]。近日來連。分訪孫傳芳潘[illegible]等流。自謂辦理私事。中無政治臭味。日昨天潮丸出港匆匆又行去津矣。

孫科七日抵連

國民政府鐵道部長孫科氏。搭本日由上海發之奉天丸。七日即可抵連云。

太田長官抵哈

吉川陸軍參與官本朝與太田關東長官。於午後六時。一同抵哈預定於該地逗留一日。

日本的新法例
長子赤化取消繼承權

【東京特訊】東京市外高出產業組合會。中央行主事仙石與太郎。因其長子與前次之共產黨事件有關。思想不同。向法院提出廢嫡訴訟。按日本繼承法之繼承人。限於長男。無男者限於長女。因思想之不同。請求確認廢除長嫡子嗣權者。在日本判例上。此爲空前之創舉。故頗爲一般人所注目。上月廿八日東京地方法院。對此案判決。確認原告之請求爲正當。正式宣告廢除被告長子之法定嫡嗣權矣。

星期日的消遣

英艦若抵港定有足球賽
對中華青年會在中青足球場

【大連】英艦叩治令號。有三日午後抵連之訊。繼以不知何故。迄至肇間尚未開到。日昨英國駐連領事館。曾向中青商確。欲於本日作一友誼比賽。中青爲觀摩球藝起見。當已答諾。惟艦未到之前。戰期不能確定。但如若該艦昨日午後與今日午前抵連時。本日午後四時中青球場當有一番優秀表演云。

兩隊練習足球

中試今應「英華」之約。雙方議決於本月五日午後三點。於二中球場。作友誼之練習。

兩隊練習籃球

友聯隊已約安裕昌源籃球隊。訂於本日（星期）午前十點。作初次友誼比賽云。

隆華西同賽球

隆華約安西同定於本日午後二時在譚家屯中青足球場。作友誼之比賽。聞雙方均具善腳。屆時沙場上必有一番鏖戰云。

市內公學堂聯合運動大會開幕之光景

（秋水共長天一色）

荷人汚辱中國女教員
已引起各團體公憤

【上海特訊】荷輪大副二副汚辱中國女教員蕭信庵案。各團體大譁。紛電中央及外交部請嚴重交涉。外部正調查中。[illegible]渣華公司。已電詢總公司請示辦法。各團體最後必達懲兇賠償目的而後止。」

連市雜報

仲秋碼頭休息

六日爲仲秋佳節。故碼頭除定期船外之工作。全體休息一日。

市場董事交任

信濃町小賣市場三日午後二時。在泰華樓開新舊董事交任之披露宴。

小平島運動會

時屆秋令天氣淸爽正宜人生鍛鍊身體之時。故小平島普通學堂定於十月九日午前九時。在本校庭內。開秋季運動大會。屆時定呈盛況云。

審判永安丸案

於五月中因濃霧而致坐礁之永安丸之海事審判。定於八日午前九時在審判室。開始審理。被告爲船長大久保吉松一。機關士山下夫二人云。

英艦十五入港

英國艦隊所屬之坤德號十五日入港。日昨已電告其領事館矣云。

布商夜半被偷

市內大龍街五十六番地布商孫大偉處。於前三日夜間。忽然失盜。被賊竊去毛布六卷。呢布一捆。約時價金二百元云。

愈演愈奇
錯兒奇案
總是醫院錯
交易嬰兒糾紛更多

【美國支加哥二日電】支加哥醫院中兩家嬰兒錯亂。無法辨認。已成爲哄動全美之一大奇案（已略誌本報）。現此案更趨複雜。因兩嬰兒之母。雙方同意。寔行將嬰兒交換。而一方之父親乃大悲。反對其妻交易嬰兒之舉。聲言欲赴法庭控告其妻。査兩家嬰兒之混淆發生不幸之問題。事起于醫院。該城中有王姓及白姓者。同時在醫院生子。分娩後數日。又同時各携歸其家。詎歸家之日。白姓婦人忽發現嬰兒身上黏有細帶一條。上標「王姓小孩」字樣。大驚告其夫。疑醫院將兩家小孩弄錯。事聞於王姓家中。王姓夫婦請立時將嬰兒兌換。白姓當時不許。然此事已宣傳全城。且聞於法院。於是邀集科學專家十一人。組織特別委員會。鑑定兩家嬰兒。是否彼此錯亂。結果。大多數專家之意見。認爲確係錯誤。于是白姓夫婦要求兩家實行「換子」。王姓婦人亦同意。但其夫忽然變計。堅決反對。事遂不諧。乃三星期之後。王姓婦人乘其夫外出。由房中潛抱小兒至白姓家將嬰兒實行交換。其夫歸家。聞而甚怒。據其夫之意見。以爲十一位科學專家之鑑定。乃屬錯誤。彼第一次領至家中之嬰兒。乃眞是其子。故以向法庭起訴相恐嚇。必欲返還其原來之嬰兒。至是此事益引起社會注意。將來如何了結。誠爲極有趣味之問題。然兩兒終不知誰是父母也。

（按）此案之起。究由於醫院之疏忽。查美國得拉威爾城立醫院中。對初生嬰兒。均以一種無害之紫色在背上烙印數目字。以免錯亂。嬰兒出院時烙印即可除去。似此則上述之糾紛可以不起矣。又我國各大醫院。亦可仿效此法。預防

西北考古家黃文弼
天山南路探險談
……在北平女子師學院講演……

今天承徐先生邀余在此講演。不勝榮幸。徐先生是余等中國團員之領導者。此地又爲余四年前所到之地。故余甚願意到此地一談。今天所講的爲天山南路探險談。特分作數項來說。

一、天山南路大沙漠之位置

要討論此題。先說天山南路。新疆有兩大主幹山脈。皆自蔥嶺分來。一爲天山。由蔥嶺分支入新疆境之中部。蜿蜒東趨。以至蒙古。其二爲崑崙山。入西藏之南部。東行接甘肅之南山。此二大山脈。橫貫新疆全部。在天山以北者。爲天山北路。如古城子。迪化。伊犂皆是。在天山以南者。爲天山南路。如哈密。吐魯番。焉耆。庫車。阿克蘇。喀什葛爾。和闐。于闐。蒲犂皆是。然國皆在南路。又說南北有大山。中央有河。南即崑崙山。北即天山。中央之河。今則以塔里木河當之也。又漢時通西域有兩道。一自玉門陽關旁南山波河行。一自玉門陽關至高昌。旁北山波河行。傍南山者爲南道。傍北山者爲北道。故余所謂之天山南路。實包漢代南北道二區域而言。其廣袤東西三千餘里。南北千餘里。漢書說東西六千餘里。蓋漢代西方或較現在爲遠也。至於余所說之大沙漠。即在南北二山之中間。西起沙東至雞淖爾。接敦煌西之白龍堆。北接自沙雅。南底于闐。除去圍繞大沙漠邊地之小綠洲及有居民四圍之縣城外。皆一片黃沙。若嚴密說來。由塔里木河至于闐八百餘里。由葉爾羌河寬車河亦二千餘里也。現歐州地圖上。稱此大沙漠爲塔克拉馬堪。本地土人稱爲克臺沁。即沙漠城之義也。

二、大沙漠之組成與形狀。

大沙漠之位置既定。次當討論大沙漠之組成與形狀。無任何人。聽了世界上有此廣大荒涼的大沙漠。一定懷疑。爲何在的。是上天降下的嗎。是漸次擴大的。據本地土人傳說此大沙漠之中。原有九千九百九十餘國都。因不拜上帝。上帝發下沙子。將此掩埋。又大唐西域記說。葛勞迦落城人民不信佛法。悔慢阿羅漢。故天降沙土。填滿此城。這種謊誕不稽之言。無足徵信。不過確信古時沙漠範圍。決不如現在之廣大。當時河流亦長。故沙漠之中。多有古時居民遺蹟。例如時西域之三十六國。其精絕扞彌。皆在大沙漠之中央。又大城。皆距今居民之地約二三百里。現歐州遊歷之士。均曾在於闐尼雅北面之沙磧中。覓出古址甚多。皆爲大沙漠古時有居民之証。然則以後如何變成了一片黃沙。一般謂當北魏之時。西域時苦兵燹。以致人民流離。土地荒蕪。此不足爲主要原因。蓋大沙漠四圍均爲高山。山頂盆地。三面之水。均聚積於中央而未斷。又此地乾燥酷熱。常多暴風。風吹沙起。流沙無常。風息沙止。止於河者。使河底增高。止於岸旁。或阻於樹林。或爲河旁之高峽沙嶺因河土之壅塞。遂致河流改道。或縮短。或變爲湖澤。及沙土沈積。或不能容水時。河流湖澤。遂漸乾涸。尼壤人民均沿河而居。藉水灌地。古今同然。及水道乾涸。人民遂移地而居。沿天山河流而居者北徙。沿崑崙山河流而居者南徙。人民雖然遷徙。而大沙漠中之暴風仍時作。風沙之彌漫較前更厲。（未完）

遠東運動大會
更改比賽規則
女子籃球賽仍用舊規則
中華體協將出版新規則

【上海快信】遠東運動會各項運動比賽規則。業經第九屆運動會在東京開會時。各國代表會議討論修訂。大會閉幕後。由日本業餘體育協會擬定草章。送交中華及菲律濱兩國審定。以便下屆大會施行。現該項手續。已經完備。中華全國體育協進會正從事修訂及翻譯新規則（田徑賽及排球兩種）爲國內採用。技摘要如後。

（一）田徑賽及全能運動採用者頗多更改。

（二）排球規則。由遠東體育協重訂與舊者有更動。

（三）足球採用萬國業餘足球會規則。與原用者同。惟略加修訂。一、每比賽可有替補二人。二、被取消比賽資格之球員不得替補。三、替補員應於死球時入場。入場前須通知裁判員。

（四）游泳採用萬國游泳會規則。與舊用者同。

（五）棒球採用（Spalding s Bsedall Guide）書內所印規則與舊用者同。

（六）籃球採用美國合組籃球委員會（American Joint Basgetall Ruies Committee）所訂之規則。與原用及國內應用者同。

（七）網球用草地球場採世台維司杯制。但無挑戰週賽

（八）遠東運動會中女子運動比賽　俱係表演性質。

（九）女子籃球規則。今春曾經日本業餘體育協會提議。改用男子籃球規則後。因中菲兩國反對。已將原議取消。故現仍用女子規則。

田徑賽全能運動及排球規則已由全國體育協會修訂付印。大約兩星期後可出版。

介紹

現坐堂於寺兒溝成湖春醫生。同合藥社。氏對於當地中國勞工病症。無論早晚半夜往請。無不親臨殷勤診斷。並不張架飲茶吃烟一切之虛費。可謂勞工界之救星。貧困人之菩薩。患有症者盍往試之。

大連長春長途電話
將行直接通話

【大連】滿鐵之大連長春間電話因通話稀疏。對於急用通話者常感不便故爲疏通緩和起見由十一月一日數日間。午前自十時至十一時。午後自二時至三時。省去二回奉天中繼。行以直接通話。

拍賣

開催 十月五日「星期」

鋼琴、衣櫃、窗條化粧台裁縫機、打字機、鐵床、（黃銅製鐵製 木頭製附帶 盤絲及草褥子）各樣桌子、椅子、俄國氈子、話匣子（美國製德國製）鍍金銀烟盒灰皿裝飾品其他各種新舊物品俱有務請駕臨

大連山縣通五番地 萬客洋行 電話四九六二番

聲明 接兌大通自動車公司

啓者敝人組織大宗資本將大通自動車公司車輛全部兌歸敝人經營改其名稱大順汽車行該公司在外一切事宜與敝行毫無關係自兌歸敝人以來從新整理大加刷新爲便利一般顧客起見又購到大型汽車輛數內部寬闊紳商各界欲有乘車者請掛六七二二電話立即馳至不悞顧客時間恐爲週知特此佈告

大連市西崗宏濟街 大順汽車行 主人 李樂年 經理 張景山 啓

逕啓者茲因本年舊歷六月念三日各報登載大連市得勝街二十四番地裕豐樓主人孫聘三夫婦虐待小妹鳳龍一節此事係因小妹不守家規被姑母孫劉氏所說一時無知私跳出孫氏門外迷路當夜未得歸家無臉再歸無奈起出不良思想到小崗子警署滿口糊言亂說姑父姑母種種虐待即時該警署信以爲眞又被各報館知曉照小妹糊言輸臨登出今細考查孫氏夫婦待小妹並無惡處實在誤會小妹到警署所說等情概無此說茲因小妹損害孫氏夫婦二人之名譽特此登報聲名小妹俱謝罪

謝罪人劉德聲

皮膚病 X光線科 性病科 外科泌尿科

永井醫院 入院隨意 奉天琴平町八 電話九九二

現代文化之惠澤

退治皮膚病

天恩水

堪可自誇之三大特長

一、殺菌作用 能完全殺滅寄生於皮膚之病原菌同時除却痛痒等痛苦

二、消毒作用 能合理的分解消滅皮膚病患患部毒素不能追逐病毒於內部故可完全消滅毒素

三、收斂作用 能使皮膚病患部逐日見效迅速簡單確實全治皮膚病較諸從來販賣於市井者其效果嶄然卓越故在皮膚藥中在日本全國獨佔首位者誠非偶然

打破迷信 有人因天恩水之效力過於神速靈妙故有疑慮因塗用此水而引起病者但此爲杞憂殊不知天恩水能完全消滅毒素如一塗用天恩水可使皮膚病即時快癒身體更加強健精神益趨爽快

天恩水之威力 無論如何腐爛之患部皆可塗抹此水並不覺少許疼痛刺戟此外有澄淡之藥水可以治目用法亦至爲簡便

買藥時注意 類似品頗多故買藥時請特指名購買方可無誤

天恩水藥價 三角、五角、一元、二元、郵費一角五分。各處藥店代賣如貨斷之時請匯下列總發賣所即即時照寄

主治效能 乾癬、濕癬、鵝掌風、疥癬、頑癬、香港癬、痔瘡、禿瘡、癰瘍、火結子、酒刺、雀斑、蚤蚊的子臭虫之刺傷藥、漆油損傷、刮臉刺傷、唇肛門之裂傷、皮脂漏等一切皮膚病

總發賣所 東京藥院

本店 東京市芝區田村町一八 電話芝一八七四 振替東京六〇一〇〇番

支店 大阪市天王寺區石辻十一丁目 電話南一二〇八六 振替大阪五〇八四六

福爾摩斯偵探案

英國柯南道爾著 (六五)

第二案 佛國寶 原名(The Sign of Four)

第九章

以今日七點鐘、泊於惠斯脫敏司脫亞待用、瓊司曰、此事甚易彼處恒有一警部所用小汽船停泊、吾迅以電話告之、令勿以他事別駛可耳、福曰船中更需壯夫二人、以備緩急、瓊司曰、船中本有執事二三人、殊精壯可用、君倘別有所需否、福曰、所需不過如是、但有一事、君當許我、兇犯既得、彼寶箱當任吾友携至其女友處啓之、使此孤露之女、啓箱目見其資財之富、華生、爾意如何、余曰、能如是、乃大娛我意、瓊司搖首曰、案破兇緝、今則尙在不可知之數、即令事實盡如理想、彼寶箱在理亦必經官開驗、而後可舉以畀人、福曰、此著姑不論、尤有一事、君必許我、史毛爾就逮而後、吾當以個人資格、先加以研詰、使自吐其狀、然後移解於官廳、瓊司曰、君今已爲此案之主人、苟所料不左、此事必可如命、但恐史毛爾尙未必即有其人、藉曰有之、或未必即能就逮、福曰、其人之有無及能否就逮、君可勿問、但研詰一事、諒君必已許我、瓊司曰必許、猶有他說乎、福笑曰、尙有一事、吾此時乃欲請君共飯、飯約半點鐘內可具、略有酒饌、君其勿卻、華生爾爲我陪席、

第十章

二人共讌、談笑甚歡、福爾摩斯雅善談論、一至胸襟暢適之時、縱談益健、而今日之健談、尤爲吾自相識以來之所未覩、凡音樂戲曲、以至於東方之佛理、世界將來之戰亂、意之所至、莫不揮發其心中之妙想、而所談又的切合理、精審非常、一若研究有素、但於智識中取其一句、以供談助、絕無艱澀附會之病、察其神宇、似是數日來之沉悶煩鬱、今日已一掃而空、瓊司則謙揭遜恒、恭謹之狀、佈諸顏色、若自念前此措置之鹵莽、今乃目覩福爾摩斯之成功、崇拜之心、遂不得不油然而生者、余則以破案之時、即在目前、快快之狀亦幾與福同、飯罷、福起、出時表覩之、即曰、爲時已屆、盍各盡一觴、以爲吾輩此行之成功慶、言時、滿注三杯、三人各飲其一、福顧余曰、華生、君有手槍否、余曰有一老式手槍、乃昔時服務軍隊中所用者、今尙在吾書案屜中、福曰、有則速取之、寧備其不虞、不可有虞而不備、又俛視樓下曰、吾命馬車以六點半鐘來此、今車已候於門外、二君其速登、登車之後、福但笑談雜事、不及案情、約七點許、抵惠斯德敏司忒碼頭、一小汽船已停泊河邊待用、福熟視有頃、問曰、此船爲警務所用、船上有警察標記否、瓊司曰、有之、彼船旁之綠燈是也、福曰、然則速去之、言後、即相率登舟、余等三人、均坐於船尾、別有舵工一人、司機一人、各治其事、又有警察二人、爲狀均孔武有力、則坐於艙中、位當余等之前、坐既定、瓊司問曰、何往、福曰、可命司機人向倫敦塔開行、開至約考伯生船塢而止、啓椗後、行駛穩速異常、四顧兩旁帆船、雖揚帆迅駛、而無一不先後落於吾船之後、就船中觀之、則吾船如汽車之狂奔、帆船乃如車站之不動、已而又追過一小汽船、福大喜曰、吾船迅速至此、此泰晤士江中、不問何船、均不患不爲吾輩追逐而得、瓊司曰、然此船速力殊佳、泰晤士江中、雖不能視爲手屈一指、然能與倫比者、亦已罕矣、福曰、能如是、彼亞勞拉雖有快船之名、逃將焉往、華生、吾今將破案情形語汝、汝願聽乎、余曰甚願、福曰、願則吾當詳舉以告、因曰、往者、吾以此案線索、百索不得、思慮迷茫、乃置之不問、一意試驗化學、昔人言變化工作乃最良之休息、吾即借化學以息吾腦、及輕炭質之化分既竟、腦筋大暢、然後、力究案情、自念威勒等尋覓泰晤士江幾遍、彼亞勞拉船既不泊於江、而又未駛歸原處、而沉舟滅跡之事、又大非易易、可見必別有一處、以爲容納此船之所、又思史毛爾之爲人、機警異常、然不學無術、行事每多粗忽、而其偵伺於本廸失利精舍之時、附近必特設一機關、以主其事、此種機關、設之即非一日、去之亦必非倉卒間所能盡、度之以理、至少亦必有一晝夜之時間、既需一晝夜之時間、則亞勞拉船之別有藏匿之處也明矣、余曰否、此說未必盡然、行兇之前儘有從容部署之晷刻、一俟寶物入手、即席捲以去、胡必俟行兇之後、再有一日之稽留、而自投於法網邪、福曰、是不然、史毛爾之覬覦寶物、爲時已歷數年之久、方其行兇之前、雖得內線報告、亦安能自決一舉而寶物即入其手、既不能自決、則其辛苦經營之秘密機關、安肯於大事未定之前遽去之、尤有進者、其同伴既醜怪、苟不善事隱匿、即易受人疑擬、故行兇以夜、他適亦必以夜、而據密查司史密司言、彼木足人隔窗呼喚史密司之時、鐘已三點、試思近日晝長夜短、三點而後天且大明、(未完)

中國銀行大連支行

營業事項 關於銀行一切事

時間 上午九時辦公下午一時

電話 四四四 三五七 八九九 九九五 海關 收稅處 七八二九

高價收買新舊金銀寶石鑽石各種表

大連吉野町二二 鈴木金陽堂 電話八二六二

請看 **長壽公司生殖靈** 眞正靈驗

敬啓者仲言向來身軀軟弱面容消瘦作事缺少精神屢請明醫診治服過極多補藥無如終不見功上月蒙陳君堂兄介紹向長壽公司購生殖靈一料服之刻下面皮紅潤身體轉强作事不知倦怠足見生殖靈眞正有靈不同凡品爲此登報鳴謝藉感製造此藥與經售此藥者功德無量焉

大連市山縣通十八番 東裕錢莊 李仲言謹啓

大連 具町五十五番 德泰綢緞號啓事

金風乍轉化日舒長本號新到時髦流行春紗輕羅綈絹縐葛歐式嗶嘰喜壽贈品旅行用具有美盡備無待自詡定價不二分外克己凡我主顧無任歡迎

電話七四四五 長五二八二番

奉天南滿站 **瀋陽旅館分號** 【悅來棧舊址】

推奬織布工業

中國每年綿布進口諸君知幾萬萬元耶關稅自主以來國內織布業日漸發展而有利敝公司與中外著名工廠素有聯絡乃東三省唯一紡織機械專營家[illegible]無論如何希望設計代辦皆能俾以滿[illegible]經營紡織業諸公務請駕臨敝公司[illegible]詢亦可

發售紡紗織布編織色染各種機器及附屬品 遼寧日站富士町八番地 中東貿易公司啓

虫牙乃夜間生之

一個虫牙有損諸位之容貌又碍生命並惹起種種疾病故不可不努力預防虫牙此可怖虫牙多由夜間口中食片腐敗生之故諸位寢前再一度用效果第一之獅子牌牙粉刷牙使口中清潔即不生虫牙齒亦强健且美自然得健康美矣

牙粉限用獅子牌

一、粉末微細均等不傷齒質
二、含最適牙粉貴重香料香味爽快適合中國人之嗜好
三、實行旺盛大量製産故物美價廉
四、今日之獅子牌牙粉曆三十有餘年來牙粉製造專門努力精進不許他品追隨洵理想的牙粉也

本舖 株式會社 小林商店 東京・大阪・名古屋

邊業銀行廣告

本行資本國幣二千萬元呈由政府核准享有發行紙幣代理國庫特權專營各種存款放款匯兌貼現及普通商業銀行一切業務匯水利息格外克己辦事手續尤爲敏捷如持本行鈔券作匯東三省境內各地分行一律免收匯水倘蒙賜顧無任歡迎

總行 遼寧省城大南門內路西德隆店胡同 電話掛號九九九九 總裁室(二一五六)總經理室(二一六四)營業室(二一六五)傳達室(二一五八)(二一六〇)(二一六七)長途電話(二二七)(二四五八)(三〇七三)

分行 天津 上海 大連 山海關 長春 哈爾濱 北寧 日本 新民 遼陽 黑龍江 通遼 吉林 海城 營口 西安 安東 錦縣 綏化 四平街 開原 洮南 雙城 安達 公主嶺 山城鎭 新立屯

倉庫 法庫門 撫順 本總行設有倉庫辦理貨物押款

代兌處 本行發行奉天地名現大洋元角券及京津通用角券除在遼寧本總行營業時間隨時兌現外委並左開列各商號代兌 遼寧省城大西門裡商業銀行 遼寧省城大北關下頭福勝公司 遼寧省城小西門裡益和永

東三省官銀總號廣告

資本 二〇、〇〇〇、〇〇〇元
各種存款 承辦定期活期各種存款總分各號均可
商辦手續 敏捷利息從優
各種放款 承辦定期信用往來透支暨各種定期抵押
押滙放款
滙兌種類 電滙票滙信滙
滙兌貨幣 (甲)奉大洋滙兌券(乙)哈大洋券(丙)遼寧四行號聯合發行準備庫現大洋兌換券(丁)天津上海銀洋
通滙地點 本總分號及在遼寧省城內三省本城鎭外並交通銀行兩如上海哈爾濱長春各處
規則 (一)本號奉大洋滙兌券在東三省各分號一律免費(二)本號哈大洋券在吉黑兩省各分號一律免費(三)本總分號準備庫現大洋券在東三省境內各分號一律代理滙兌概不加水但以現洋或現幣滙兌須酌收滙費(四)本總分號在遼寧省境各大城鎭均可交滙々水低廉
總分號所在地 ●遼寧省城 營口 安東 錦縣 孫家台 公主嶺 山城子 通遼 新民 遼陽 鐵嶺 西豐 昌圖 遼源 四平街 八面城 洮南 通化 海城 蓋平 新立屯 法庫 遼中 東豐 西安 海龍 復縣 莊河 鳳城 岫岩 寬甸 輯安 長白 開通 雙山 開原 城內 本溪 撫順 郭家店 范家屯 綏中 興城 錦西 義縣 黑山 北鎭 臨江 輝南 田莊台 盤山 台安 桓仁 長春 延吉 寧安 ●吉林省城 哈爾濱 雙城 ●黑龍江省城 黑河 海拉爾 綏化 呼蘭 ●天津 上海關 ●上海 ●大連
總號貨棧地點 大[illegible]
總分號營業時間 四月十一日至十月[illegible]上午十時開辦下午三時止[illegible]
中國電報掛號 總號一三五〇
電話 總號總會辦公室中一四二一 經理辦公室中一〇七 總務股中一八七 營業股中三三六 庶務中一二二 傳達室中一二 第一匯兌所中九五〇 第二匯兌所中一二三
遼省城總分號地址 總號瀋陽市大北門裡 瀋陽分號日站千代田通 第一匯兌所鼓樓南路東 第二匯兌所小西關路北

大阪商船定期輪船

○香港丸 十月六日
貝加爾丸 十月九日
哈爾濱丸 十月十二日
烏拉爾丸 十月十五日
○上海福州基隆高雄行後三時
盛京丸 十月十四日
福建丸 十月廿日前八時
長沙丸 十月廿四日
○朝鮮經由長崎鹿兒島行
關東丸 十月十二日
○北美行 沙市打狗嗎丸(上海神戶四日市橫濱經由)
馬尼拉丸 十月廿六日
巴里丸 十一月廿四日
○紐約行(神戶四日市橫濱經由不載船客)
關東丸 十月十五日
阿拉斯卡丸 十月十一日
○歐洲行(經由上海香港不載客)
阿爾卑丸 十月廿九日
○天津行溯江法界碼頭
武昌丸 十月十二日
貴州丸 十月六日
河南丸 十月十九日
○廣濟行(午后二時開)
貴州丸宇品寄港 十月十日前十時
河南丸 十月廿四日
武昌丸 十月十七日

大阪商船大連支店 代表電話一一七番

●乘船切符發賣所 日本國際觀光局
大連伊勢町觀光局 電五五五四
同大山通出張所 電七〇三四
同沙河口東乘洋行內觀光局 電九五〇六
營口觀光局 電一三七六
撫順觀光局 電二五四八
奉天觀光局 電七九一四
長春觀光局 電一三九三
哈爾濱觀光局 電四七八八
●船票發賣所 ●專屬貨客經理店 大連市山縣通二二一

國際運輸株式會社 大連支店 同賬房 電話三一五一 六二八三番 二站荷扱所 電話四八〇二番

支店 奉天、營口、安東、沙河鎭、鐵嶺、開原、四平街、鄭家屯、洮南、泰來、通遼、長春、下九臺、松花江、伯都納、榆樹、雙城堡、哈爾濱、傅家甸、安達、滿溝、昂昂溪、一面坡、龍井村、局子街、天津、青島、上海、浦鹽、釜山、草梁、統營、大邱、仁川、京城、平壤、義州、元山、三麻、咸興、淸津、會寧、北上、峰、濟關、鎭、雄基、臺基、隆、高雄、東京、神戶、

凡關東船車聯絡運輸之貨物由左揭各支店發行貨物引換證

日清汽船定期行輪

○青島上海行午前九時出帆
萃山丸 十月九日
唐山丸 十月十八日
經理處 大阪商船株式會社大連支店 電話四一三七番 專辦大阪商船貨客事務

國際運輸株式會社 大連支店 同賬房 電話三一五一 六二八三番

阿波共同汽船行輪

○芝罘威海衛青島行 十六共同丸 十月八日
○青島行 卅六共同丸 十月五日
○芝罘威海仁川行 廿六共同丸 十月九日
○芝罘威海青島行 卅六共同丸 十月五日
○天津秦皇島行 長山丸
○鎭南浦行 長山丸 十月八日

本會社代辦山東鐵路及朝日鐵道辦理各種運輸一切事務
阿波共同汽船會社 大連市山縣通電話 五〇〇一 六八九一

日本郵船出張所代理貨物事宜
大連市監部通 丸二商會 電話二四六四番 五八八八番

鹿玉軒記

○芝罘威仁川行 利通號 十月十一日
○芝罘行 福壽號 十月七日
○安東行 海壽丸
海寧丸
鹿玉軒記 大連市加賀町 電話三八五一 六一一八番

大連汽船定期行輪

○青島上海行
長春丸 十月六日
奉天丸 十月十日
大連丸 十月十二日
○天津行(天津露岸)
濟通丸 十月六日
天潮丸 十月九日
濟通丸 十月十二日
○登州府龍口行
龍平丸 十月八日
○名古屋行
永安丸 十月十日
○香港廣東行
第一東洋丸 十月七日
○營口行
長順丸 十月七日

大連汽船株式會社
專屬貨客經理店 長電話四一八五番 永和公司 大連敷島町六番地 電話七二七五 七八六八番
阪神航路專屬衛拔店(大連須磨町六) 澤山兄弟商會 電話長五六六二 四六八二番

政記輪船行輪

○芝罘行 永利號 十月五日
○安東行 有利號 十月七日
○營口行
○天津行 英利號
乾利號
蕪湖行 順利號

威連輪船公司出帆

○威海衛青島行 敦賀丸 十月八日
大連敷島町六番地 荷客取扱處 丸一賬房 電話五八八八 四二六四番

日本郵船大連出張所

以上名船內及其改行天氣大連市山縣通他事宜時
沿那氣船民社船客業務代理近海郵船株式會社大連代理店朝鮮郵船株式會社大連支店
電話 三七三九 七八四六 六七一二番

朝鮮郵船大連行輪

○青島仁川行 會寧丸 十月十八日
○朝鮮長崎鹿兒島行 羅南丸 十月廿二日

近海郵船定期行輪

○濱濟行 相模丸 十月十三日
勝浦丸 十月十八日
○長崎神戶大阪橫濱行
淡路丸 十月廿四日
○天津牛莊行
勝浦丸 十月十一日
淡路丸 十月十七日
玄武丸 十月廿七日
○基隆高雄行
岩牛丸 十月十九日